



Registros de búsqueda de trabajo del seguro de desempleo



Bienvenido a la Introducción de los registros de actividad de búsqueda de trabajo del seguro de desempleo del Departamento de Desarrollo de la Fuerza Laboral.

El Departamento de Desarrollo de la Fuerza Laboral, también conocido como “DWD”, se encarga de administrar los beneficios del seguro de desempleo y de garantizar que los reclamantes cumplan todos los requisitos, incluso los de búsqueda de trabajo.



AL MENOS

2

ACTIVIDADES DE
BÚSQUEDA DE TRABAJO
POR SEMANA

DWD es un empleador que ofrece igualdad de oportunidades y que administra programas de igualdad de oportunidades.

Hay diversos medios de ayuda y servicios auxiliares disponibles previa solicitud para personas con discapacidades (número TDD/TTY: 1-800-743-3333).

También puede solicitar con anticipación servicios de interpretación y traducción gratuitos.



Una parte esencial de los beneficios de desempleo es ayudarlo a regresar a un trabajo de tiempo completo. Para mantener la elegibilidad, debe completar al menos dos actividades de búsqueda de trabajo cada semana y conservar los detalles de esas actividades. RESEDA es un programa de igualdad de oportunidades. Las ayudas y servicios auxiliares gratuitos están disponibles a pedido para personas con discapacidades.

Para teletipo, marque: 1-800 743-3333

Los servicios gratuitos de interpretación y traducción de idiomas también están disponibles a pedido.

✓ Voucher Introduction → ✓ Employment History → ✓ Income → ✓ Ability to Work → 5 Miscellaneous → 6 Verify/Submit Voucher

Requirement: Making An Effort To Secure Full-Time Work

In order to be eligible for unemployment benefits, you must make an effort to secure full-time work in each week you claim benefits.

To learn more about activities that count toward your work search requirement click [here](#).

Field(s) marked with an asterisk * are required.

Do you affirm that during the week of **03/03/2024 through 03/09/2024** you made an effort to secure full-time work? *

☐ Yes ☐ No

[in.gov/dwd/indiana-unemployment/individuals/work-search](#)

DWD INDIANA DEPARTMENT OF WORKFORCE DEVELOPMENT

En su comprobante semanal, confirma que completó dos actividades de búsqueda de trabajo durante la semana. Las actividades adecuadas de búsqueda de trabajo son actividades que aseguran un trabajo a tiempo completo o lo posicionan mejor para asegurar un trabajo a tiempo completo.

Las actividades de búsqueda de trabajo incluyen:

- Preparación para el trabajo y actividades de creación de redes
- Actividades de contacto con el empleador
- Actividades de Work One
- Actividades en línea

Las siguientes diapositivas explicarán este tipo de actividades con más detalle.

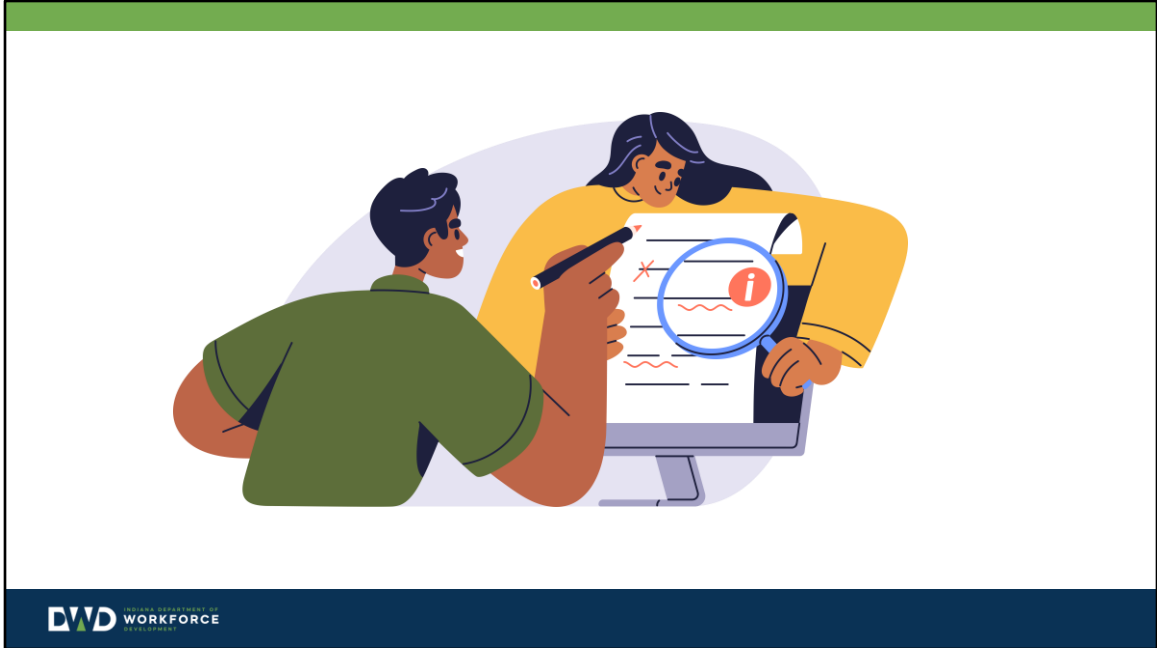

Las actividades de preparación para el trabajo y creación de redes incluyen:

- Crear un currículum
- Crear una carta de presentación
- Crear/actualizar una cuenta de LinkedIn o una cuenta en otro sitio web de redes profesionales
- Asistir a una feria de empleo/Evento de creación de redes

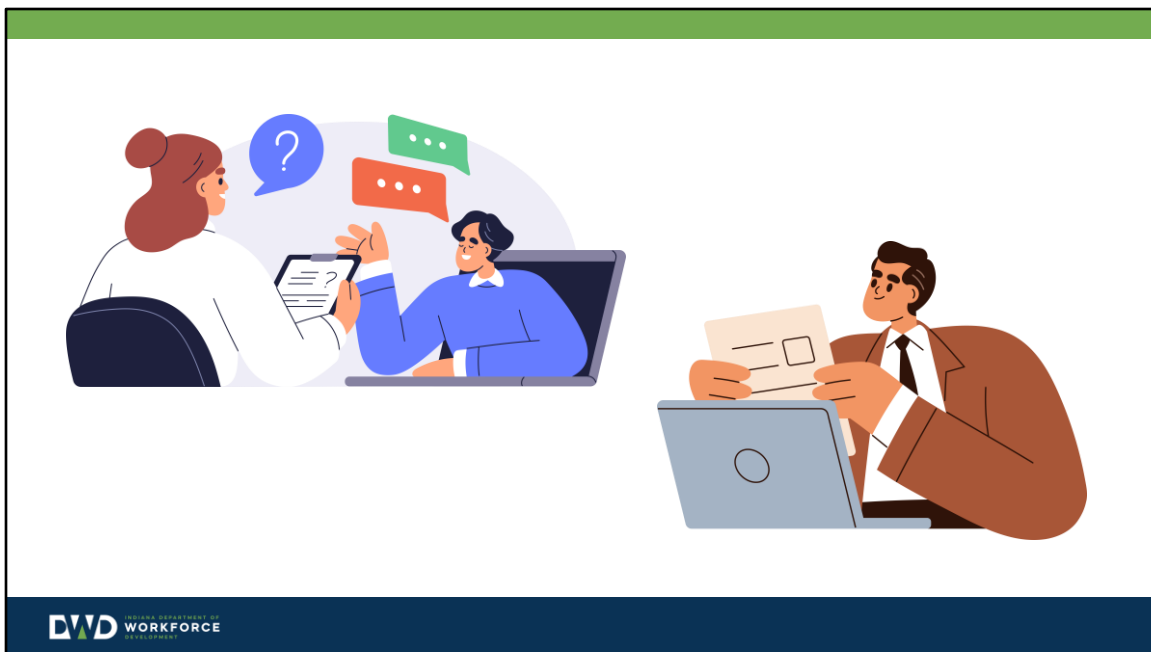

Las actividades de contacto con el empleador incluyen:

- Presentar una solicitud de empleo para un empleador que tiene, o se espera que tenga, vacantes de empleo
- Cumplir con las referencias laborales o los intentos de desarrollo laboral según las indicaciones de la fuerza laboral estatal o del personal del seguro de desempleo
- Ponerse en contacto o visitar en persona a empleadores que tengan, o se espera que tengan, vacantes de empleo.
- Entrevista para un trabajo
- Observación de profesionales

WorkOne®

in.gov/dwd/WorkOne/locations.html

DVD INDIANA DEPARTMENT OF
WORKFORCE
DEVELOPMENT

Las actividades de Work One incluyen:

- Asistir a la orientación de WorkOne (SERVICIOS DE REINSERCIÓN LABORAL)
- Crear un plan de reinserción laboral en WorkOne
- Asistir a la entrevista inicial o a la reunión de seguimiento de WorkOne
- Completar un taller de WorkOne
- Completar una evaluación/prueba (TABE, Accuplacer, WorkKeys, etc.)
- Solicitar o participar en los servicios de empleo y capacitación proporcionados por los programas de socios en Work One

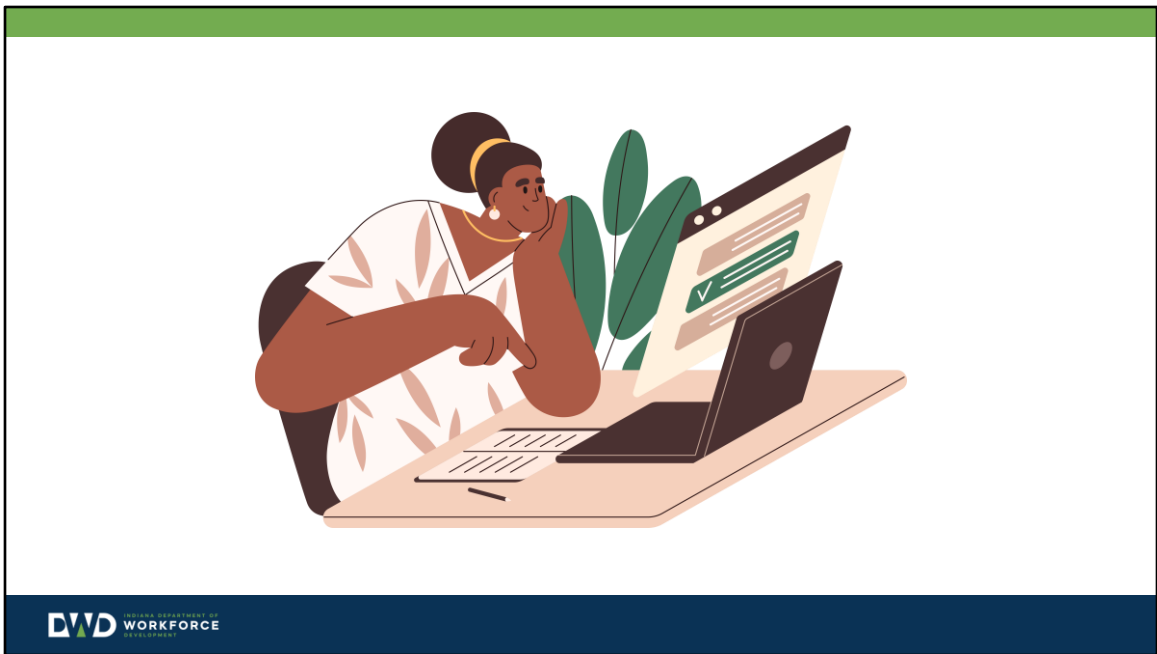

Las actividades en línea incluyen:

- Subir el currículum a Indiana Career Connect
- Registrarse para trabajar con Indiana Career Connect
- Hacer clic en Pivot, un motor de fuerza laboral de Indiana, en CSS
- Buscar trabajos en línea (Indiana Career Connect, Indeed, LinkedIn, Monster, etc.)
- Completar una evaluación relacionada con la carrera profesional (a través de Indiana Career Connect, Indiana Career Explorer, etc.)
- Descubrir información sobre el mercado laboral
- Completar un taller en línea

Simplify this process by using [DWD's Work Search Log](#).
([Spanish Version](#)) ([Burmese Version](#)) ([Arabic Version](#))

The English and Spanish work search logs have recently been updated. The updated Burmese and Arabic versions will be available as soon as possible.



[in.gov/dwd/indiana-unemployment/individuals/work-search](https://www.in.gov/dwd/indiana-unemployment/individuals/work-search)



DWD requiere que guarde los detalles de las actividades de búsqueda de trabajo que completa cada semana. Puede usar el registro de actividad de búsqueda de trabajo disponible en <https://www.in.gov/dwd/indiana-unemployment/individuals/work-search/>.

Puede completar el formulario electrónicamente e imprimirlo o guardarlo en su dispositivo. También puede imprimir el registro y completarlo a mano.

Debe realizar un seguimiento de esta información para cada actividad que complete:

- Actividad
- Fecha en que realizó la actividad
- Actividad o nombre del empleador

- Ubicación de la actividad o del empleador
- Información de contacto de la actividad o del empleador
 - Nombre
 - Número de teléfono
 - Correo electrónico
 - Enlace web

GUARDE

Documentación de correos electrónicos de confirmación de los registros de búsqueda de trabajo



6

MESES



DWD puede solicitar revisar y verificar sus actividades de búsqueda de trabajo en cualquier momento durante su reclamo. Si se determina que sus actividades son incompletas o inexactas, es posible que se le nieguen sus beneficios. Se le pedirá que muestre los registros de las semanas anteriores cuando esté programado para comparecer en persona en un [Centro de Empleo WorkOne](#) para recibir los servicios de reinserción laboral.

Guarde todos los registros de búsqueda de trabajo, correos electrónicos de confirmación o documentación durante seis (6) meses después de que se haya producido la actividad de búsqueda de trabajo para probar su actividad de búsqueda de trabajo.

Igualdad de oportunidades

WorkOne es un programa/empleador que ofrece igualdad de oportunidades.
Hay diversos medios de ayuda y servicios auxiliares disponibles previa solicitud.
Los servicios de traducción en diversos idiomas son gratuitos.

Si cree que ha sido objeto de discriminación, puede presentar una queja dentro de los 180 días a partir de la fecha de la presunta infracción.

Comuníquese con su oficial de EO local a través de la oficina local de WorkOne.

O envíe el reclamo a:

Director, Centro de Derechos Civiles (CRC)
Departamento de Trabajo de EE. UU.
200 Constitution Avenue NW
Room N- 4123 Washington, DC 20210



Work One es un programa/empleador que ofrece igualdad de oportunidades.

Las guías de ayuda y servicios auxiliares gratis están disponibles previa solicitud.

Los servicios de traducción en diversos idiomas también son gratuitos.

Si cree que ha sido objeto de discriminación, puede presentar una queja dentro de los 180 días a partir de la fecha de la supuesta infracción.

Comuníquese con su oficial de EO local a través de su oficina local de WorkOne.

O envíe el reclamo a:

Director, Civil Rights Center (CRC)
U.S. Department of Labor
200 Constitution Avenue NW
Room N- 4123, Washington, DC 20210

Si tiene alguna pregunta de RESEA sobre el contenido de este video y no encuentra la respuesta en el sitio web de DWD, consulte con su entrenador de reinserción laboral durante su próxima reunión presencial.



in.gov/dwd/indiana-unemployment/resea/



Si tiene alguna pregunta sobre el contenido de este video y no logra encontrar las respuestas en el sitio web de DWD, consulte con su entrenador de servicios de empleo durante su próxima reunión presencial.

The logo for WorkOne, featuring the word "Work" in a bold, black, sans-serif font, followed by "One" in a bold, blue, sans-serif font. A registered trademark symbol (®) is located at the end of the word "One".The logo for DVD Workforce Development, featuring the letters "DVD" in a bold, white, sans-serif font, followed by the words "WORKFORCE" and "DEVELOPMENT" in a smaller, white, sans-serif font, stacked vertically.

Ha finalizado el Segundo video de WorkOne requerido, Registros de búsqueda de trabajo del seguro de desempleo. Continúe con el tercer video obligatorio, Sistem de intercambio laboral de Indiana Career Connect.