



# رسالتنا

خدمة جميع مواطني ولاية إنديانا (هوسيرز) من خلال توفير أفضل خدمات للسائقين والمركبات في الوقت المناسب وعلى نحو دقيق مع ضمان الأمن والشفافية

متحمسون للخدمة

مكتب إدارة قيادة المركبات الآلية في إنديانا

## جدول المحتويات

### الفصل الأول | الحصول على أوراق اعتماد جديدة

1	نُبذة عامة عن أوراق الاعتماد
1	إعداد أوراق الاعتماد
1	الهوية الفعلية
2	متطلبات الإقامة بولاية إنديانا
3	التقدم بطلب الحصول على بطاقة هوية
3	رخصة متدرب
4	فحص حاسة البصر
5	امتحان تقييم المعرفة
6	امتحانات مهارات القيادة
7	المسؤولية المالية عن الضرر أو التلف
8	تقديم طلب الحصول على رخصة قيادة
10	رخصة المتدرب التجارية ورخصة القيادة التجارية
11	أوراق اعتماد دون صور
11	استلام أوراق اعتمادك عبر البريد
11	القيود والمحظورات الخاصة بالسلامة العامة

### الفصل الثاني | القيود والتصاريح

12	القيود والتصاريح
13	رخصة متدرب على قيادة دراجة نارية
13	تصريح قيادة دراجة نارية
14	الدراجة الهوائية المسيرة بمحرك (MDC)
15	الدراجات التي تدار بمحركات
15	التصريح الخاص بالتأجير
16	رخص سائق خاص أو سائق نقل عام للركاب

### الفصل الثالث | الشارات والزوارق ولافئات انتظار المركبات

17	التبرع بالأعضاء
17	شارة العسكريين بالخدمة الفعلية وقدامى المحاربين
17	الزوارق
18	لافئات انتظار المركبات

### الفصل الرابع | تجديد أو تعديل أو استبدال أوراق الاعتماد

19	تجديد أوراق الاعتماد
19	تعديل أوراق الاعتماد
20	استبدال أوراق الاعتماد

### الفصل الخامس | النقاط والرخص المعلقة واشتراطات التأمين

21	قيم النقاط
21	برنامج سلامة السائقين
22	اشتراطات التأمين
23	الرخص المعلقة
25	مكررو مخالفات قواعد المرور

### الفصل السادس | علامات وإشارات المرور

27	ألوان إشارات المرور
28	أشكال إشارات المرور
29	لافئات التحذير
31	إشارات تنظيم المرور
32	لافئات إرشادات المرور
33	إشارات المرور

## الفصل السابع | تشغيل المركبات بطريقة آمنة

37	علامات الحارات المرورية
37	تغيير الحارات المرورية وتجاوز المركبات الأخرى
38	قواعد الانعطاف الأمن والقانوني
40	حدود السرعة
41	الكبح والمسافات الآمنة بين السيارات
42	الاقتصاد في استهلاك الوقود
43	ضغط الهواء في الإطارات وعمق مداس الإطار
43	القيادة في ظروف جوية مُتقلّبة
44	القيادة في الليل
45	القيادة تحت تأثير الكحول/الأدوية والقيادة الخطيرة
45	القيادة دون تركيز
46	القيادة المتهورّة
46	القيادة على الطرق الريفية
46	القيادة على الطرق السريعة بين الولايات
47	مناطق العمل
48	عبور السكك الحديدية
49	السلامة عند عبور السكك الحديدية
49	القيادة على الطريق مع الشاحنات المقطورة
51	القيادة على الطريق مع المركبات الأخرى
54	انتظار المركبات والقيادة للخلف
55	سلامة المشاة
55	أحزمة الأمان ومقاعد سلامة الأطفال
57	المتطلبات الخاصة بمعدات الشاحنات

## الفصل الثامن | الحوادث وحالات الطوارئ

58	ماذا تفعل بعد وقوع حادث
58	تجنب الاصطدامات
59	القيادة تحت تأثير الكحول/الأدوية
60	حالات الطوارئ على الطريق
60	أعطال معدات المركبات
60	تجنب سرقة المركبات
61	الإيقاف المروري من جانب المكلفين بإنفاذ القانون
62	التسمم بأول أكسيد الكربون

## الفصل التاسع | نماذج أسئلة امتحان تقييم المعرفة

63	نماذج أسئلة امتحان رخصة المتدرب ورخصة القيادة
64	نماذج أسئلة امتحان التصريح الخاص بالتأجير
65	تصريح الدراجة الهوائية المسيرة بمحرك

## الملحق "أ": الشروط الخاصة بالمستندات

66	الملحق "أ": الشروط الخاصة بالمستندات
69	الملحق "ب": قيادة المراهقين
71	الملحق "ج": الخدمات والموارد الأخرى بمكتب إدارة قيادة المركبات الآلية

72	الدليل
----	--------

## الفصل الأول الوصول على أوراق اعتماد جديدة

### نبذة عامة عن أوراق الاعتماد

يُصدر مكتب إدارة قيادة المركبات الآلية (BMV) في إنديانا ثلاثة أنواع من أوراق الاعتماد، وهي على النحو الموضح أدناه:

#### 1. بطاقات الهوية

هذه البطاقات متاحة لأي شخص مؤهل مقيم في ولاية إنديانا. تُصدر بطاقات الهوية مجانًا للأفراد الذين يبلغون 18 عامًا أو سيبلغون 18 عامًا في أثناء أو قبل حلول موعد الانتخابات العامة أو البلدية التالية.

#### 2. رخص متدرب

تتضمن هذه الفئة رخصة تسيير متدرب (يشار إليها فيما بعد بـ "رخصة متدرب") ورخصة متدرب على قيادة دراجة نارية ورخصة متدرب تجارية.

#### 3. رخص قيادة

تتضمن هذه الفئة رخصة التسيير ورخصة القيادة التجارية (CDL).

جميع أوراق الاعتماد الصادرة للمقيمين في إنديانا ممن تقل أعمارهم عن 21 عامًا لها تنسيق عمودي، وتُظهر التواريخ التي يبلغ فيها حامل البطاقة 18 و 21 عامًا. تُظهر علامة النجمة في الزاوية اليمنى العلوية للإشارة إلى أن أوراق الاعتماد متوافقة مع الهوية الفعلية ويجوز استخدامها كهوية للأغراض الفيدرالية. (انظر أدناه للاطلاع على المزيد من المعلومات عن بطاقة الهوية الفعلية)

### إعداد أوراق الاعتماد

في عام 2019، بدأت ولاية إنديانا في إصدار أوراق الاعتماد بشكل جديد وسمات أمنية جديدة. وستظل أوراق الاعتماد الحالية سارية حتى تاريخ انتهاء الصلاحية المطبوع على وجه البطاقة. وقد تضمنت أوراق الاعتماد في إنديانا سمات أمنية تتيح للمكلفين بإنفاذ القانون التأكد من صحتها.

يتم البت في جميع طلبات أوراق الاعتماد من خلال عمليات فحص أمني مكثفة للمساعدة في منع انتحال الشخصية والاحتيال المرتبط بها. إذا اكتشف مكتب إدارة قيادة المركبات الآلية في أثناء الفحص إصدار أوراق اعتماد أخرى لمقدم الطلب في ولاية أو إقليم أو أراضٍ أخرى بالولايات المتحدة أو مقاطعة كولومبيا أو كونولث بورتوريكو، فسيطلب من مقدم الطلب تسليم أوراق الاعتماد الصادرة من خارج الولاية قبل أن يبيت مكتب إدارة قيادة المركبات الآلية في طلب الحصول على أوراق الاعتماد في إنديانا.

يمكن الاطلاع على أمثلة من صور أشكال أوراق الاعتماد على جانب الصفحة:

### الهوية الفعلية

حدد قانون الهوية الفعلية لسنة 2005 المعايير الدنيا لأوراق الاعتماد الصادرة من الولاية. وعلى سبيل التذكير، تتضمن أوراق الاعتماد رخصة القيادة والتصاريح وبطاقات الهوية. يمكن قبول أوراق الاعتماد الصادرة من الولاية والتي تستوفي هذه المعايير من أجل تحديد الهوية الفيدرالية، بما في ذلك القيام برحلات الطيران التجارية ودخول المنشآت العسكرية والمنشآت الفيدرالية الأمنية الأخرى. يتمثل الغرض من هذه المعايير في إعداد وثائق موحدة وشروط متماثلة لالتقاط الصور ومنع الاحتيال وإعداد أوراق الاعتماد للطباعة وإرسالها بالبريد من منشأة مركزية آمنة. امتثلت ولاية إنديانا لشروط قانون الهوية الفعلية (Real ID Act) منذ 1 يناير 2010، لذا لم يؤثر الإنفاذ الفيدرالي على مواطنينا الذين صدرت لهم منذ ذلك الحين أوراق اعتماد متوافقة مع قانون الهوية الفعلية.

حددت وزارة الأمن الداخلي (DHS) وإدارة أمن النقل (TSA) اعتبارًا من ديسمبر 2022 أن 7 مايو 2025 هو الموعد النهائي للبدء في مطالبة الأشخاص الذين يسقطون الطائرات باستخدام رخصة قيادة أو بطاقة هوية للحصول على أوراق اعتماد متوافقة مع الهوية الفعلية. يرجى زيارة موقع وزارة الأمن الداخلي للاطلاع على أحدث المعلومات. ويوصي مكتب إدارة قيادة المركبات الآلية في إنديانا بأن يقدم جميع المواطنين طلبات للحصول على الهوية الفعلية خلال موعد التجديد التالي أو قبل ذلك إذا كانت أوراق اعتمادهم الحالية تنتهي بعد الموعد النهائي في 7 مايو 2025. ومن أجل تحديث أوراق الاعتماد المتوافقة مع الهوية الفعلية عند تجديد



بطاقة الهوية للقيادة (Real ID):  
لمن أعمارهم أكبر من 21 عامًا

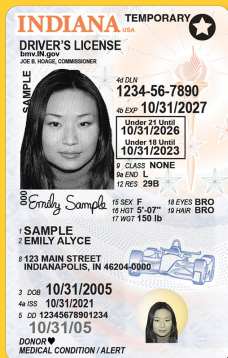

بطاقة الهوية للقيادة (Real ID):  
لمن أعمارهم أصغر من 21 عامًا



أوراق اعتماد إنديانا الحالية أو تعديلها أو استبدالها، يجب عليك تقديم نسخ أصلية أو نسخ معتمدة من بطاقة هويتك ووضعك القانوني ورقم الضمان الاجتماعي وإثبات وثائق الإقامة بولاية إنديانا في أثناء زيارة فرع مكتب إدارة قيادة المركبات الآلية.

ولتحديد ما إذا كانت أوراق اعتمادك متوافقة مع الهوية الفعلية من عدمه، تحقق من وجود نجمة في الزاوية العلوية اليمنى (يرجى الاطلاع على صور أوراق الاعتماد في الصفحة 1)

← للاطلاع على قائمة كاملة بالوثائق المطلوبة للحصول على أوراق اعتماد متوافقة مع الهوية الفعلية، انظر الملحق "أ" (الصفحة 66) من هذا الدليل أو يرجى زيارة الموقع الإلكتروني [REALID.IN.gov](http://REALID.IN.gov). إذا كانت لديك أسئلة تتعلق بجمع وثائقك، يمكنك الاتصال بالرقم المجاني لمكتب إدارة قيادة المركبات الآلية في إنديانا على 888-692-6841 للتحدث مع ممثل خدمة العملاء أو يرجى زيارة أي فرع للحصول على المساعدة.

## متطلبات الإقامة بولاية إنديانا

يجب أن تكون مقيمًا بصورة قانونية بولاية إنديانا للحصول على أوراق اعتماد إنديانا. ويتضمن إثبات إقامة إنديانا ما يلي:

- الاحتفاظ بعنوان سكني في إنديانا وعدم ادعاء الإقامة في ولاية أخرى
- أن تكون ناخبًا مسجلًا في إنديانا
- لديك معيل مسجل في مدرسة ابتدائية أو ثانوية تقع في ولاية إنديانا

لأغراض الحصول على أوراق اعتماد، لا يتم اعتبار الأفراد التاليين مقيمين بولاية إنديانا:

- الطلاب المقيدون في مؤسسة تعليمية جامعية ممن لا يزعمون أن إنديانا ولاية إقامتهم
- الأفراد العسكريون في الخدمة الفعلية بالقوات المسلحة ممن لا يزعمون أن إنديانا ولاية إقامتهم
- الموظفون المؤقتون
- ولأغراض أخرى، دون وجود نية لجعل إنديانا محل إقامة دائمًا

## المقيمون الجدد بولاية إنديانا

عندما تصبح من المقيمين بولاية إنديانا، فإن أمامك 60 يومًا للحصول على رخصة قيادة جديدة في إنديانا.

وإذا لم تكن تحمل رخصة قيادة سارية من ولاية أخرى، يجب عليك أن تحمل رخصة متدرب في إنديانا لمدة 180 يومًا قبل أن تتمكن من تقديم طلب للحصول على رخصة قيادة في إنديانا.

إذا كنت قد حصلت على رخصة في ولاية أخرى، تُطبق عليك القواعد أدناه.

## إذا كنت تبلغ من العمر 18 عامًا أو أكثر

إذا كان سنك لا يقل عن 18 عامًا وتحمل رخصة قيادة سارية من خارج الولاية، يجب عليك إحضار إحدى الأوراق الثلاثة التالية إلى الفرع:

- رخصة قيادتك الحالية من خارج الولاية
- أو نسخة من سجل القيادة الرسمي الخاص بك
- أو خطاب تحقق

إذا انتهت صلاحية رخصة القيادة من خارج الولاية لمدة تقل عن خمس سنوات أو كنت تحمل رخصة قيادة غير ملغاة من خارج الولاية لمدة لا تقل عن عام، يجب عليك اجتياز امتحان تقييم المعرفة للحصول على رخصة قيادة بولاية إنديانا.

إذا انتهت صلاحية رخصة القيادة من خارج الولاية الخاصة بك لأكثر من خمس سنوات، يجب عليك اجتياز امتحان تقييم المعرفة واختبار مهارات القيادة للحصول على رخصة قيادة بولاية إنديانا.

كما يجب على الأفراد من جميع الفئات المدرجة أعلاه تقديم وثائق تثبت هويتهم ووضعهم القانوني ورقم الضمان الاجتماعي وتصريح الإقامة في إنديانا عند زيارة الفرع للحصول على رخصة القيادة في إنديانا. ويلزمك أيضًا اجتياز فحص حاسة البصر الاعتيادي.

**إذا كنت أصغر من 18 عامًا**

إذا كنت تبلغ من العمر أقل من 18 عامًا، لكنك تجاوزت سن 16 عامًا و180 يومًا وتحمل رخصة قيادة سارية من خارج الولاية لمدة 180 يومًا على الأقل في ولاية (ولايات) إقامتك السابقة، يجب عليك زيارة فرع مكتب إدارة قيادة المركبات الآلية لتقديم رخصة قيادتك الحالية من خارج الولاية أو نسخة من سجل القيادة الرسمي الخاص بك. ويجب عليك أيضًا تقديم وثائق تثبت هويتك ووضعك القانوني ورقم الضمان الاجتماعي وتصريح الإقامة في إنديانا. سيحتاج المتقدمون بطلبات ممن تقل أعمارهم عن 18 عامًا إلى اجتياز امتحان تقييم المعرفة وفحص البصر بالإضافة إلى تقديم جميع الوثائق المطلوبة.

← لمزيد من المتطلبات الخاصة بتصريح والتقييد، يرجى الرجوع إلى الفصل الثاني من هذا الدليل.

**التقدم بطلب الحصول على بطاقة هوية**

يمكن إصدار بطاقات هوية لأحد المقيمين بولاية إنديانا من أي فئة عمرية ولا يمتلك رخصة قيادة. ولا يحمل المقيمون في ولاية إنديانا أكثر من ورقة اعتماد في الوقت نفسه، حتى إذا صدرت إحدى أوراق الاعتماد من ولاية أخرى. لذلك، يتعين عليك تسليم أي أوراق اعتماد أخرى لمكتب إدارة قيادة المركبات الآلية في إنديانا من أجل إتمام طلب الحصول على بطاقة هوية.

قد توفر بطاقات الهوية أيضًا امتيازات لتسيير دراجة هوائية مُسَيَّرة بمحرك – الفئة "ب" (MDC – Class B) طالما أن عمرك لا يقل عن 15 عامًا واجتازت امتحان تقييم المعرفة الخاص بالدراجة الهوائية المُسَيَّرة بمحرك – الفئة "ب". في حال استيفاء كلا الشرطين، فإن تصريح الدراجة الهوائية المُسَيَّرة بمحرك – الفئة "ب" سيوضع على بطاقة هويتك للدلالة على صلاحية تشغيلها.

لتقديم طلب الحصول على بطاقة هوية، يتعين عليك زيارة فرع مكتب إدارة قيادة المركبات الآلية وتقديم الوثائق الواردة في الملحق "أ" التي تثبت هويتك ووضعك القانوني ورقم الضمان الاجتماعي (إلا إذا كنت تطالب بالحصول على إعفاء أو إذا كنت مواطنًا أجنبيًا، فكلهما يتطلب وثائق بديلة) وتصريح الإقامة في إنديانا.

**صلاحية بطاقة الهوية**

- تسري بطاقة الهوية وتصريح الدراجة الهوائية المُسَيَّرة بمحرك – الفئة "ب" لمدة ست سنوات
- وتنتهي صلاحية بطاقات الهوية الصادرة للمقيمين المؤقتين بصفة قانونية مع انتهاء تاريخ إقامة مقدم الطلب ومن ثم قد لا تعكس فترات السريان الاعتيادية

**رخص متدرب**

تتيح رخصة المتدرب للمقيم في إنديانا ممارسة القيادة قبل تقديم طلب الحصول على رخصة قيادة. يمكنك طلب الحصول على رخصة متدرب من أي فرع من فروع مكتب إدارة قيادة المركبات الآلية.

إذا كنت تبلغ من العمر 16 عامًا أو أكثر، يجب عليك استيفاء الشروط التالية للحصول على رخصة متدرب:

- تقديم الوثائق الموضحة في الملحق "أ" التي تثبت هويتك ووضعك القانوني ورقم الضمان الاجتماعي (ما لم تكن مواطنًا أجنبيًا، وهو ما قد يتطلب وثائق بديلة) وتصريح الإقامة في إنديانا
- اجتياز اختبار حاسة البصر الاعتيادي
- اجتياز امتحان تقييم المعرفة

إذا كان سنك أقل من 16 عامًا أو أكبر، يتعين عليك استيفاء الشروط التالية للحصول على رخصة متدرب:

- ألا يقل سنك عن 15 عامًا مع تقديمك لإثبات بتسجيلك لدى مقدم خدمات تدريب على القيادة مرخص له من مكتب إدارة قيادة المركبات الآلية من خلال تقديم شهادة بالتسجيل في برنامج تدريب السائقين من مدرسة لتدريب السائقين. ويتعين أن تحمل الشهادة تاريخًا لا يتجاوز خمس أسابيع قبل بداية الفصل الدراسي. لا تعد شهادة إتمام الدورة عبر الإنترنت وثيقة مقبولة.
- تقديم الوثائق الموضحة في الملحق "أ" التي تثبت هويتك ووضعك القانوني ورقم الضمان الاجتماعي (ما لم تكن مواطنًا أجنبيًا، وهو ما قد يتطلب وثائق بديلة) وتصريح الإقامة في إنديانا.
- اجتياز اختبار حاسة البصر الاعتيادي
- اجتياز امتحان تقييم المعرفة

يُشترط على الشخص الأقل من 18 عامًا الراغب في الحصول على رخصة متدرب تقديم بيانات شخص للاتصال به في حالات الطوارئ يكون عمره 18 عامًا فما فوق.

## ممارسة القيادة باستخدام رخصة متدرب

إذا كان عمرك أقل من 16 عامًا وكنت مقيّدًا في برنامج لتعليم السائقين:

- لا يمكنك القيادة إلا برفقة مدرب يحمل رخصة تدريب سائقين أو اختصاصي معتمد في إعادة تأهيل السائقين ويكون كلاهما معترفًا به من مكتب إدارة قيادة المركبات الآلية ويعمل من خلال برنامج لإعادة تأهيل السائقين. ويتعين أن يجلس المدرب أو اختصاصي إعادة التأهيل في مقعد الراكب الأمامي بالمركبة.
- كما يمكنك ممارسة القيادة مع سائق مرخص له يمتلك امتيازات قيادة سارية (غير منتهية أو ملغاة) ويبلغ من العمر 25 عامًا أو أكثر. ويتعين أن تربطك بالسائق المرخص له صلة قرابة بالدم أو بالزواج أو بالوضع القانوني. ويمكن أيضًا اختيار القيادة مع الزوج/الزوجة بحيث يجب أن تكون لديه/لديها رخصة سارية ولا يقل عمره/عمرها عن 21 عامًا. ويتعين أن يجلس السائق المرخص له في مقعد الراكب الأمامي بالمركبة.

إذا كان عمرك أقل من 18 عامًا ولست مقيّدًا في برنامج لتعليم السائقين:

- يمكنك ممارسة القيادة مع سائق مرخص له يمتلك امتيازات قيادة سارية (غير منتهية أو ملغاة) ويبلغ من العمر 25 عامًا أو أكثر. ويتعين أن تربطك بالسائق المرخص له صلة قرابة بالدم أو بالزواج أو بالوضع القانوني. ويمكن أيضًا اختيار القيادة مع الزوج/الزوجة بحيث يجب أن تكون لديه/لديها رخصة سارية ولا يقل عمره/عمرها عن 21 عامًا. ويتعين أن يجلس السائق المرخص له في مقعد الراكب الأمامي بالمركبة.
- يمكنك أيضًا ممارسة القيادة باستخدام رخصة متدرب إذا كان يرافقك شخص مرخص له بصفته مدربًا في مدرسة لتدريب السائقين ويعمل تحت إشراف مدرسة لتدريب السائقين أو اختصاصي معتمد في إعادة تأهيل السائقين ومعترف به من مكتب إدارة قيادة المركبات الآلية في إنديانا ويعمل من خلال برنامج لإعادة تأهيل السائقين. ويتعين أن يجلس المدرب أو اختصاصي إعادة التأهيل في مقعد الراكب الأمامي بالمركبة.

إذا كان عمرك أقل من 18 عامًا وتخضع لرعاية وإشراف دائرة خدمات الأطفال:

- يمكنك ممارسة القيادة مع سائق مرخص له يمتلك امتيازات قيادة سارية (غير منتهية أو ملغاة) ويبلغ من العمر 25 عامًا أو أكثر. ويتعين أن تربطك بالسائق المرخص له صلة قرابة بالدم أو بالزواج أو بالوضع القانوني.
- يمكنك أيضًا اختيار ممارسة القيادة مع سائق مرخص له يبلغ من العمر 25 عامًا أو أكثر ومعتمد من دائرة خدمات الأطفال. ويتعين أن يجلس السائق المرخص له في مقعد الراكب الأمامي بالمركبة.

إذا كنت تبلغ من العمر 18 عامًا أو أكثر:

- لا يجوز ممارسة القيادة باستخدام رخصة متدرب إلا برفقة سائق مرخص له يمتلك امتيازات قيادة سارية (غير منتهية أو ملغاة) ولا يقل عمره عن 25 عامًا أو مع الزوج/الزوجة، شريطة أن يمتلك/تمتلك رخصة ولا يقل عمره/عمرها عن 21 عامًا.

## صلاحية رخصة المتدرب

1. تسري رخصة المتدرب لمدة عامين من تاريخ الإصدار.
2. وتنتهي صلاحية رخصة المتدرب الصادرة للمقيمين المؤقتين بصفة قانونية مع انتهاء تاريخ إقامة مقدم الطلب ومن ثم قد لا تعكس فترات السريان الاعتيادية.
3. في حالة زيارتك لفرع مكتب إدارة قيادة المركبات الآلية لتجديد رخصة المتدرب الخاصة بك وقد مضى أكثر من 180 يومًا على اجتيازك لآخر امتحان لتقييم المعرفة، سيُطلب منك الخضوع للاختبار مجددًا.

## فحص حاسة البصر

يلزم جميع المتقدمين لطلب الحصول على رخصة متدرب أو رخصة قيادة في إنديانا اجتياز فحص حاسة البصر، حتى لو كان المتقدم يقوم بتجديد رخصة متدرب أو رخصة قيادة حالية، وما لم يكن مقدم الطلب مؤهلًا للتجديد عبر الإنترنت.

إذا كنت ترتدي نظارة أو عدسات لاصقة في أثناء القيادة في المعتاد، يتعين عليك إبلاغ موظف فرع مكتب إدارة قيادة المركبات الآلية وارتدائها خلال فحص حاسة البصر. إذا كانت قدراتك البصرية لا تستوفي معايير الولاية، فسيطلب منك زيارة طبيب عيون لإجراء فحص. في حال عودتك إلى فرع مكتب إدارة قيادة المركبات الآلية بشهادة من طبيب عيون يؤكد تصويب نظرك لتستوفي معايير الولاية، يمكنك متابعة عملية طلب الحصول على رخصة قيادة، والتي ستتضمن فحص البصر في فرع مكتب إدارة قيادة المركبات الآلية.

## امتحان تقييم المعرفة

امتحان تقييم المعرفة الخاص بالسائق هو امتحان قائم على الأسئلة متعددة الاختيارات يستند إلى قانون إنديانا وممارسات القيادة الدفاعية والمعلومات الواردة في دليل القيادة هذا. ويمثل اجتياز امتحان تقييم المعرفة الخاص بالسائق خطوة في عملية الحصول على امتيازات القيادة في إنديانا. ولاجتياز امتحان تقييم المعرفة، يتعين عليك إبداء معرفة أساسية بقوانين المرور ومتطلبات القيادة الآمنة في إنديانا. ويجب أن تكون لديك أيضًا القدرة على قراءة العلامات والإشارات التنظيمية والتحذيرية والمرورية.

يلزم الخضوع لامتحان تقييم المعرفة الخاص بالسائق لكل مما يلي:

- المتقدمون بطلب الحصول على رخصة متدرب
- مقيم جديد بولاية إنديانا انتهت صلاحية رخصته الصادرة من خارج الولاية لمدة تتجاوز 180 يومًا
- شخص انتهت صلاحية رخصة قيادته لمدة تتجاوز 180 يومًا
- سائق لديه ست نقاط فعالة أو أكثر في سجل القيادة بإنديانا ويقوم بتجديد رخصة قيادته
- فرد عسكري في الخدمة الفعلية و/أو زوجته/زوجها و/أو أي من المعالين التابعين له، إذا اقتضى الأمر، وانتهت رخصة قيادة إنديانا الخاصة به لمدة تتجاوز 180 يومًا وعاد من الخدمة لمدة تتجاوز 90 يومًا قبل موعد التجديد
- فرد عسكري في الخدمة الفعلية من خارج الولاية انتهت صلاحية رخصة قيادته أكثر من التمديد العسكري المسموح به في حالة سجله القديم
- يوفر مكتب إدارة قيادة المركبات الآلية في إنديانا أيضًا امتحانات المعرفة للمتقدمين بطلب الحصول على رخصة قيادة تجارية الذين يختارون إضافة تصاريح تشغيلية محددة ومقدمي الطلبات الذين يرغبون في تسيير الدراجات النارية والدراجات الهوائية المُسيَّرة بمحرك - الفئة "ب" ومركبات الأجرة.

← يتعين عليك الوصول للفرع قبل إغلاقه بساعة على الأقل لإجراء امتحان تقييم المعرفة في ذلك اليوم.

← إذا رسبت في امتحان تقييم المعرفة، يتعين عليك الانتظار ليوم العمل التالي لإعادة إجراء الامتحان.

## اختبار مهارات السائق

إذا كانت لديك رخصة متدرب وتحضر في مدرسة تدريب سائقين مرخصة من مكتب إدارة قيادة المركبات الآلية المشاركة في برنامج الإعفاء من اختبار مهارات القيادة الخاص بمكتب إدارة قيادة المركبات الآلية، يجوز لك إجراء امتحان مهارات القيادة لدى المدرسة بعد إتمام الدورة بنجاح والتي تتضمن 30 ساعة من التدريب النظري وست ساعات من التدريب خلف عجلة القيادة. في حال اجتزت امتحان مهارات القيادة الذي تشرف عليه مدرسة تدريب السائقين بنجاح، ستظل نتائج الامتحان سارية حتى انتهاء صلاحية رخصة المتدرب الخاصة بك. تُتاح قائمة مدارس تدريب السائقين المرخصة على الموقع [IN.gov/BMV](http://IN.gov/BMV).

يتعين عليك إجراء امتحان مهارات القيادة في فرع مكتب إدارة قيادة المركبات الآلية في حالة حدوث أي من الحالات التالية:

- انتهاء صلاحية رخصة المتدرب الخاصة بك
  - حصولك على درجة رسوب في أي جزء من دورة تعليم السائقين
  - عدم مشاركة مدرسة تدريب السائقين الخاصة بك في برنامج الإعفاء من اختبار مهارات القيادة الخاص بامتحان مهارات القيادة
- إذا انتهت صلاحية رخصة المتدرب الخاصة بك وقد مرَّ أكثر من 180 يومًا على اجتيازك آخر امتحان لتقييم المعرفة، فستحتاج إلى إعادة إجراء امتحان تقييم المعرفة حتى يتم تجديد رخصة المتدرب. سيتم احتساب الفترة الزمنية التي تحمل فيها رخصة متدرب سارية (غير منتهية الصلاحية أو معلقة أو ملغاة) في فترة السريان المطلوبة البالغة 180 يومًا.

لتحديد موعد لإجراء امتحان مهارات القيادة، يرجى زيارة الموقع [IN.gov/BMV](http://IN.gov/BMV) أو الاتصال بمركز التواصل التابع لمكتب إدارة قيادة المركبات الآلية على الرقم 692-6841 (888). قد يتقرر إجراء امتحان مهارات القيادة قبل الموعد المحدد بما لا يتجاوز 14 يومًا ولا يقل عن 48 ساعة عمل. ومع ذلك، يمكنك تحديد موعد في أقرب وقت ممكن عن طريق زيارة فرع إصدار التراخيص. يتعين عليك توفير مركبتك الخاصة لإجراء امتحان مهارات القيادة. لا توجد رسوم لإجراء امتحان مهارات القيادة الذي ينظمه مكتب إدارة قيادة المركبات الآلية.

يلزم إجراء امتحان مهارات القيادة الذي يقدمه الممتحن التابع لمكتب إدارة قيادة المركبات الآلية لمن يلي:

- السائق الحامل لرخصة متدرب في إنديانا، ما لم يكمل هذا السائق برنامج تعليم السائقين المرخص من مكتب إدارة قيادة المركبات الآلية ويمتلك إعفاء من اختبار المهارات
- المقيمون الجدد بولاية إنديانا الذين يحملون رخصة قيادة غير ملغاة صدرت خارج الولاية لمدة تقل عن عام واحد أو الذين انتهت رخصة قيادتهم خارج الولاية لمدة تزيد عن خمس سنوات
- المقيمون الجدد بولاية إنديانا ممن يحملون رخصة قيادة من خارج الولاية
- المقيمون بولاية إنديانا ممن يحملون رخصة قيادة إنديانا منتهية الصلاحية لمدة تزيد عن خمس سنوات
- السائقون الذين لديهم قيود مفروضة من مكتب إدارة قيادة المركبات الآلية تتطلب إجراء اختبار
- السائقون الذين لديهم شكوى طبية في ملف لدى المكتب، وقرر المكتب حاجتهم إلى إجراء تقييم لمهارات القيادة
- عندما توصي اللجنة الطبية في المكتب بتقييم المهارات، قد يطلب المكتب من السائق اجتياز امتحان مهارات القيادة
- فرد عسكري في الخدمة الفعلية و/أو زوجته/زوجها و/أو أي من المعالين التابعين له، إذا اقتضى الأمر، وانتهت رخصة قيادة إنديانا الخاصة به منذ أكثر من خمس سنوات وعاد من الخدمة لمدة تزيد عن 90 يوماً قبل موعد التجديد
- فرد عسكري محال إلى التقاعد والذي يمتلك رخصة قيادة صادرة من ولاية خارجية قد انقضت صلاحيتها منذ أكثر من خمس سنوات وتخطت المدة المتاحة للتמיד العسكري في ولايته الأصلية.

لا يُسمح بوجود أي شخص بخلاف الممتحن (الممتحنين) التابع للمكتب أو موظف آخر مخول من المكتب في مركبتك عند إجرائك امتحان مهارات القيادة. يتعين أن تكون مركبتك مجهزة قانونياً ومؤمنة وبحالة آمنة ونظيفة. كما يتعين عليك تقديم سجل المركبة الحالي قبل إجراء امتحان مهارات القيادة.

للممتحن التابع للمكتب السلطة التقديرية لرفض أي مركبة متقدمة لإجراء امتحان مهارات القيادة.

سيقوم الممتحن التابع للمكتب بطرح عدة أسئلة قبل بدء امتحان مهارات القيادة الخاص بك. لا تتمثل وظيفة الممتحن في تقديم تعليمات، بل في تنظيم امتحان نزيه وموضوعي بناءً على ما يلاحظه. سيستخدم الممتحن التابع للمكتب نموذجاً معيارياً لتقييم قدرتك على تسيير المركبة بأمان.

عند إجراء امتحان مهارات القيادة، سيتم تقييمك بناءً على المعايير التالية:

- القيادة في الحارة المرورية الصحيحة من خلال الالتزام بعلامات الطريق والنظر بعناية وإعطاء الإشارات بشكل صحيح قبل تغيير الحارات المرورية
- إتاحة مساحة كافية بين سيارتك والسيارة التي أمامك
- التعامل بشكل مناسب عند تخطي سيارة أخرى وتجاوزها لك من خلال المحافظة على سرعتك وتوفير مساحة كافية للمرور
- التحكم بسرعتك وفقاً لحدود السرعة المعروضة وظروف حركة المرور المتغيرة
- مراقبة عادات القيادة الوقائية الجيدة
- الاستماع للتعليمات ومراقبة التدفق المروري العام
- الاقتراب من التقاطع بسرعة مناسبة والانتباه للمركبات الأخرى والتوقف التام عند الحاجة
- مهارات عكس المسار والرجوع بشكل صحيح للخروج من مكان انتظار المركبات

عند إجراء امتحان مهارات القيادة، قد تؤثر الإجراءات التالية في نتيجتك النهائية أو تتسبب في رسوبك بامتحان مهارات القيادة:

- عدم استخدام جهاز إذابة الصقيع أو المساحات عند الحاجة
- عدم استخدام مقود السيارة بكلتا يديك
- اختيار ترس/وضع السرعة (نقل الحركة) الخطأ
- الإخفاق في إعطاء إشارة
- القيادة ببطء شديد أو التوقف دون داعٍ

- القيادة بسرعة في أثناء عبور ممر المشاة أو أمام خط التوقف أو لافتة توقف
- الإخفاق في الانعطاف من أو إلى الحارة الصحيحة
- الإخفاق في التحقق من البقعة العمياء في السيارة
- تباطؤ السرعة عند تغيير الحارات
- عكس الاتجاه بسرعة كبيرة
- ترك إشارة الانعطاف في وضع التشغيل بعد تغيير الحارة بشكل كامل
- القيادة بالقرب من المركبة الموجودة أمامك أو المركبة المتوقفة

يؤدي أي من الإجراءات التالية إلى الإخفاق التلقائي في اختبار مهارات القيادة:

- عدم الالتزام بإشارات إعطاء أولوية المرور، أو التوقف، أو القواعد الخاصة بالمناطق المدرسية، أو عدم الانعطاف عند الإشارة الحمراء
- عدم الالتزام بإشارة المرور
- الاصطدام بحافة الرصيف
- قيادة السيارة نحو مركبة متوقفة
- عدم اتباع التعليمات
- عدم ارتداء حزام الأمان
- عدم التصرف الجيد في ظروف القيادة الخطرة
- القيادة بسرعة
- القيادة بسرعة عالية بعض النظر عن الظروف المحيطة
- الانعطاف إلى أو استخدام حارة مرورية خاطئة
- المرور في منطقة محظورة أو عبور خط أصفر متواصل
- القيادة إلى اليسار في وسط الشارع
- القيادة على الخط الأوسط بين الحارات المرورية
- القيادة بالقرب من المشاة أو الدراجات الهوائية
- الإخفاق في الركن جانبًا والتوقف لسيارات الطوارئ أو الحافلات المدرسية
- التسبب في حادث خلال اختبار مهارات القيادة
- عدم إعطاء حق أولوية المرور
- عدم الالتزام بالقوانين المطلوبة المتعلقة بعبور السكك الحديدية

للممتحن التابع لمكتب إدارة قيادة المركبات الآلية السلطة التقديرية للمتابعة أو الرفض بعد إخفاق أي سائق في امتحان مهارات القيادة.

في حال رسبت في امتحان مهارات القيادة، يتعين عليك الانتظار لمدة سبعة أيام قبل إمكانية إعادة الامتحان. في حالة رسوبك في امتحان مهارات القيادة الثالث بينما تحمل رخصة متدرب، يجب عليك الانتظار لمدة شهرين من تاريخ آخر امتحان مهارات قيادة رسبت فيه قبل إجراء الامتحان مرة أخرى.

### المسؤولية المالية عن الضرر أو التلف

يجب أن يكون لدى المتقدمين للحصول على رخصة متدرب أو رخصة تسيير تجريبية ممن تقل أعمارهم عن 18 عامًا أحد البالغين التاليين ممن يوقعون على بيان مؤكد أو تحت القسم بالمسؤولية المالية وجهاً لوجه في فرع مكتب إدارة قيادة المركبات الآلية. ترتيب الأسبقية القانوني (IC 9-24-9-3) هو:

1. الوالد الذي يملك حق حضانة مقدم الطلب القاصر أو شخص ينوب عن الوالد المحتفظ بالحضانة يقوم هذا الوالد بتحديدده
2. الوالد الذي لا يملك حق حضانة (على النحو المحدد في IC 31-9-2-83) مقدم الطلب القاصر أو شخص ينوب عن الوالد الذي لا يملك حق الحضانة يقوم هذا الوالد بتحديدده
3. الوصي الذي يملك حق حضانة مقدم الطلب القاصر
4. في حالة عدم وجود شخص من المذكورين من واحد (1) إلى ثلاثة (3)، يكون أي شخص بالغ يرغب في تحمل الالتزامات المفروضة بموجب أحكام هذا الفصل (IC 9-24-9).

يُقسم الشخص البالغ الذي وقّع بالتشارك على المسؤولية المالية أو يؤكد المسؤولية المالية عن مقدم الطلب القاصر ويوافق على أن يكون مسؤولاً بالتكافل والتضامن عن مقدم الطلب القاصر فيما يتعلق بجميع الأضرار التي قد تنجم عن قيادة سيارة. ويجب على الشخص البالغ الذي وقّع بالتشارك على المسؤولية المالية تقديم نموذج سارٍ لتحديد الهوية من قائمة مستندات إثبات الهوية إلى المكتب خلال تقديم القاصر لطلب الحصول على رخصة متدرب أو رخصة قيادة. إذا رغب الشخص الذي وقّع بالتشارك على المسؤولية المالية، في أي وقت ولاي سبب من الأسباب، في سحب المسؤولية المالية عن القاصر، يمكن للشخص البالغ أن يُقدّم نموذج الولاية 55834 – طلب خطي بإلغاء المسؤولية المالية، وهو متاح على الموقع الإلكتروني لمكتب إدارة قيادة المركبات الآمنة. وفي حالة تقديم طلب خطي بسحب المسؤولية المالية، فيتم إلغاء رخصة المتدرب أو رخصة القيادة للقاصر [IC 9-24-9-4(b)].

لا يلزم توقيع الشخص البالغ على طلب القاصر للحصول على رخصة قيادة أو رخصة متدرب إذا كان عمر مقدم الطلب أقل من 18 عامًا، ويمكنه تقديم دليل على أنه تحت رعاية وإشراف دائرة خدمات الطفل (DCS). إذا كان مقدم الطلب لدى دائرة خدمات الطفل يرغب في الحصول على رخصة قيادة أو رخصة متدرب، يجب عليه أيضًا تقديم إثبات بوليصة التأمين على المركبات التي تستوفي معايير المسؤولية الأدنى المنصوص عليها في قانون ولاية إنديانا. يتناول الفصل الخامس من هذا الدليل اشتراطات التأمين والعقوبات المفروضة على قيادة سيارة دون تأمين بمزيد من التفصيل.

## تقديم طلب الحصول على رخصة قيادة

هناك نوعان من رخصة القيادة التي يمكنك تقديم طلب للحصول عليها: رخصة تسيير أو رخصة قيادة تجارية.

• إذا كان عمرك أقل من 21 عامًا، فعندئذٍ سيتم اعتبار رخصة التسيير رخصة قيادة "تجريبية". ترد معلومات إضافية عن رخص القيادة التجريبية في الصفحة 9.

• يجب ألا يقل عمرك عن 18 عامًا للتقدم بطلب الحصول على رخصة قيادة تجارية و 21 عامًا للحصول على رخصة قيادة تجارية مع التصاريح الخاصة بالركاب و/أو المواد الخطرة.

وفيما يلي وصف موجز لكل نوع من أنواع رخصة القيادة والمتطلبات والتصاريح والقيود المختلفة. ويتم أيضًا تناول كل موضوع بمزيد من التفصيل في هذا الفصل وفي الفصل الثاني.

## تقديم طلب الحصول على رخصة تسيير

يمكنك، بصفة عامة، التقدم بطلب الحصول على رخصة تسيير في أي فرع من فروع مكتب إدارة قيادة المركبات الآلية. وللحصول على رخصة قيادة، يجب أن تستوفي المتطلبات التالية:

- تستوفي متطلبات سن الحصول على رخصة قيادة التي ترد لاحقًا في هذا الفصل
- أن تكون بحوزتك رخصة متدرب سارية في ولاية إنديانا لفترة من الوقت سترد لاحقًا في هذا الفصل، ما لم تكن تمتلك حاليًا رخصة غير منتهية من ولاية قضائية أخرى
- تقديم المستندات الموضحة في الملحق "أ" لإثبات هويتك ووضعك القانوني ورقم الضمان الاجتماعي (ما لم تكن مواطنًا أجنبيًا، وهو ما قد يتطلب مستندات بديلة) وتصريح إقامة في إنديانا
- اجتياز اختبار حاسة البصر الاعتيادي
- اجتياز امتحان تقييم المعرفة الخاص برخصة القيادة التي ترغب في الحصول عليها (يجب إكماله قبل اختبار المهارات)
- اجتياز اختبار مهارات القيادة مع الممتحن التابع لمكتب إدارة قيادة المركبات الآلية، ما لم تكن مؤهلًا للحصول على إعفاء من اختبار مهارات القيادة

## بلوغ سن الحصول على رخصة تسيير ومتطلبات الخبرة

لتقديم طلب الحصول على رخصة تسيير:

- يجب ألا يقل سنك عن 16 عامًا و 90 يومًا مع استكمال برنامج تدريب السائقين المرخص لدى مكتب إدارة قيادة المركبات الآلية
- يجب ألا يقل سنك عن 16 عامًا و 270 يومًا دون استكمال برنامج تدريب السائقين المرخص من مكتب إدارة قيادة المركبات الآلية
- يجب أن تكون بحوزتك رخصة متدرب سارية (غير منتهية أو مُعلّقة أو ملغاة) في إنديانا لمدة لا تقل عن 180 يومًا
- يجب ألا يقل سنك عن 18 عامًا مع وجود إعاقة موثقة وتكون قد أتممت تدريب إعادة تأهيل السائقين المتقدم من أخصائي معتمد في إعادة تأهيل السائقين ومعترف به من مكتب إدارة قيادة المركبات الآلية

إذا كنت تتقدم بطلب الحصول على رخصة قيادة ولا يقل سنك عن 18 عامًا، يجب عليك إتمام 50 ساعة على الأقل في ممارسة القيادة الخاضعة للإشراف مع:

- سائق مرخص يمتلك امتيازات قيادة (غير منتهية أو مُعلّقة أو ملغاة) ولا يقل سنه عن 25 عامًا

• أو زوجتك/زوجك الذي لا يقل سنه عن 21 عامًا ويمتلك امتيازات قيادة سارية

في كلتا الحالتين، يجب إتمام ما لا يقل عن 10 ساعات من ممارسة القيادة الخاضعة للإشراف في المساء ما لم تكن لديك قيود تتعلق بالقيادة في النهار فقط (القيود G) في رخصة المتدرب الخاصة بك. إذا كانت هناك قيود للقيادة خلال النهار فقط مفروضة على رخصة المتدرب الخاصة بك، يجب عليك إكمال 50 ساعة من ممارسة القيادة الخاضعة للإشراف.

يجب عليك في وقت تقديم طلب الحصول على رخصة قيادة أن تُقدّم نموذج الولاية 54706 المكتمل – سجل ممارسة القيادة الخاضعة للإشراف يبرز إثبات ممارسة القيادة لمدة 50 ساعة. وإذا لزم الأمر، يمكن استخدام سجلات متعددة لتسجيل الساعات المطلوبة. يجب أن يوقع على السجل أحد الوالدين أو الوصي القانوني إذا كان سن مقدم الطلب أقل من 18 عامًا.

### مدة سريان رخصة التسيير

تسري رخصة التسيير هذه لمدة:

- ست سنوات إذا كان سنك أقل من 75 عامًا
  - خمس سنوات إذا كان سنك من 75 إلى 84 عامًا
  - سنتين إذا كان سنك لا يقل عن 85 عامًا
- قد لا تعكس رخصة التسيير فترات السريان الاعتيادية لما يلي:

• المقيمون المؤقتون بصفة قانونية

### شروط القيادة التجريبية

إذا كنت تتقدم بطلب الحصول على رخصة قيادة تجريبية ولم تبلغ سن 18 عامًا، يجب عليك إتمام 50 ساعة على الأقل في ممارسة القيادة الخاضعة للإشراف مع:

- سائق مرخص يتمتع بامتيازات قيادة (غير منتهية أو مُعلّقة أو ملغاة) سارية ولا يقل سنه عن 25 عامًا، وتربطه بك قرابة دم أو زواج أو وضع قانوني
- أو زوجتك/زوجك الذي لا يقل سنه عن 21 عامًا ويمتلك امتيازات قيادة سارية
- أو شخص يتمتع بامتيازات قيادة سارية ويحمل رخصة مدرب في مدرسة للتدريب على قيادة السيارات ويعمل تحت إشراف مدرسة للتدريب على قيادة السيارات
- أو شخص معتمد كاختصاصي في إعادة تأهيل السائقين ومعترف به من قبل مكتب إدارة قيادة المركبات الآلية ويعمل من خلال أحد برامج إعادة تأهيل السائقين

### مدة سريان رخصة القيادة التجريبية

إذا كان سنك أقل من 21 عامًا عند حصولك على رخصة القيادة، فسيتم اعتبار رخصة القيادة التجريبية حتى تبلغ سن 21 عامًا. تسري رخصة القيادة التجريبية حتى بلوغك سن 21 عامًا و30 يومًا. لا يجوز لك تجديد رخصة القيادة التجريبية حتى تبلغ سن 21 عامًا ويوم واحد.

### القيود المفروضة على رخصة القيادة التجريبية

لا يجوز لك القيادة مع ركاب خلال فترة 180 يومًا الأولى بعد الحصول على رخصة القيادة التجريبية إلا إذا كان أحد الأفراد التاليين جالسًا في مقعد الراكب الأمامي بسيارتك:

- شخص مرخص له بامتلاك امتيازات قيادة (غير منتهية أو مُعلّقة أو ملغاة) ويبلغ سنه 25 عامًا أو أكبر
- أو زوجتك/زوجك الذي يتمتع بامتيازات قيادة سارية ويبلغ من العمر 21 عامًا أو أكبر
- أو شخص يحمل رخصة مدرب في مدرسة للتدريب على قيادة السيارات

ومع ذلك، يمكنك قيادة سيارتك مع طفلك أو ربيب أو شقيق أو أخ غير شقيق أو شقيق لأب أو أم أو زوجة/زوج دون مرافقة شخص آخر وذلك خلال أول 180 يومًا تلي الحصول على رخصة القيادة التجريبية.

### القيود المفروضة على وقت رخصة القيادة التجريبية

لا يجوز لك القيادة بين الساعة 10 مساءً و5 صباحًا في أول 180 يومًا بعد الحصول على رخصة القيادة التجريبية.

وبعد حصولك على رخصة القيادة التجريبية لمدة 180 يومًا، لا يجوز لك القيادة خلال الساعات التالية:

- بعد الساعة 11 مساءً من الأحد إلى الخميس.
- قبل الساعة 5 صباحًا من الاثنين إلى الجمعة.
- بين الساعة 1 صباحًا و5 صباحًا في يومي السبت والأحد.

يمكنك القيادة خلال الفترات الموضحة أعلاه في حالة مشاركتك أو ذهابك أو عودتك مما يلي:

- عمل مشروع قانونيًا
- نشاط مرخص له من المدرسة
- مناسبة دينية
- إذا كنت برفقة شخص يتمتع بامتيازات قيادة سارية (غير منتهية أو معلقة أو ملغاة) ولا يقل عمره عن 25 عامًا أو زوجتك/زوجك الذي يتمتع بامتيازات قيادة سارية ولا يقل عمره عن 21 عامًا

### رخصة القيادة التجريبية - حظر استخدام أجهزة الاتصالات

يحظر قانون إنديانا على حاملي رخصة القيادة التجريبية قيادة السيارة في أثناء استخدام أي أجهزة اتصالات، مثل الهاتف اللاسلكي أو المساعد الرقمي الشخصي أو جهاز النداء الآلي "بيجر" أو جهاز المراسلة النصية، ما لم يتم استخدام الجهاز لإجراء مكالمات طوارئ إلى الرقم 911.

### التسرب من التعليم أو التعرض للفصل المؤقت أو الطرد من المدرسة

يشترط قانون إنديانا أن يُعلّق مكتب إدارة قيادة المركبات الآلية امتيازات قيادة السيارات للحدث لدى وصول إخطار من مدير أو مسؤول مدرسة الحدث لأي من الأسباب التالية:

- تعرّض الحدث للطرد أو الاستبعاد أو الفصل المؤقت الثاني أو اللاحق من المدرسة خلال سنة دراسية واحدة
- أو ثبت أن الحدث يتغيب باستمرار عن المدرسة
- أو انقطع الحدث عن الدراسة

### تجديد رخصة القيادة التجريبية إلى رخصة تسيير غير مُقيّدة

عند تجديدك لرخصة القيادة التجريبية بعد بلوغك سن 21 عامًا، ستتلقّى رخصة تسيير غير مُقيّدة. تلغي رخصة التسيير غير المُقيّدة القيود المحددة سابقًا في هذا القسم والتي يتم فرضها على حاملي رخصة القيادة التجريبية. ينبغي أن يكون حاملو رخص التسيير غير المُقيّدة على دراية دائمًا بالقيود والمحظورات الخاصة بالسلامة العامة والتي تنطبق على جميع مشغلي المركبات بغض النظر عن نوع رخصته الواردة في الصفحة 11.

### رخصة المتدرب التجارية ورخصة القيادة التجارية

يجب ألا يقل عمرك عن 18 عامًا للتقدم بطلب الحصول على رخصة المتدرب التجارية (CLP) أو رخصة القيادة التجارية (CDL). ويمكن للسائقين الذين تقل أعمارهم عن 21 عامًا تسيير مركبة تجارية لأغراض التجارة داخل الولاية فقط، ولا يحق لهم التقدم بطلب الحصول على التصاريح الخاصة بالركاب أو الحافلات الدراسية أو المواد الخطرة.

تسمح رخصة القيادة التجارية في إنديانا لحاملها بتسيير المركبات التجارية أو مجموعة من المركبات، مثل شاحنات النقل المطوّلة التي تتجاوز تصنيفات وزن المركبة الإجمالي المعلن عنه لها 26,000 رطل، والسيارات المصممة أو المستخدمة لنقل 16 شخصًا أو أكثر، بما في ذلك السائق، والمركبات المستخدمة في نقل المواد الخطرة شريطة أن يمتلك حامل الرخصة فئة مناسبة وتصريح (تصاريح) بشأن رخصته.

← يمكنك الاطلاع على المزيد من المعلومات عن الحصول على رخصة متدرب تجارية أو رخصة قيادة تجارية على الموقع [IN.gov/BMV](http://IN.gov/BMV) أو بزيارة أي فرع من فروع مكتب إدارة قيادة المركبات الآلية.

## أوراق اعتماد دون صور

تتاح رخص المتدرب ورخص القيادة دون صور لأسباب طبية ودينية. وتتاح بطاقات هوية دون صور لأسباب دينية فقط. يمكنك الرجوع إلى [IN.gov/BMV](http://IN.gov/BMV) للوثائق المحددة اللازمة للحصول على أوراق اعتماد دون صور ثلاثم احتياجاتك. ولإلغاء الإعفاء عن الصورة، يجب عليك زيارة أحد فروع مكتب السيارات الآلية في إنديانا لالتقاط صورة لك لتجديد أو تعديل أوراق اعتمادك.

## استلام أوراق اعتمادك عبر البريد

يتم إرسال أوراق الاعتماد الدائمة لك من موقع مركزي آمن بعد التقدم بطلب للحصول على أوراق اعتماد جديدة أو حديثة أو معدلة أو بديلة. يتم إرسال أوراق اعتمادك إلى العنوان البريدي المسجل لدى مكتب إدارة قيادة المركبات الآلية وستصل إلى عنوانك البريدي في غضون 14 يومًا تقويميًا.

يرجى العلم بأن الوثائق لن يتم إرسالها إلا من خلال البريد إلى العنوان المسجل في ملف لدى مكتب إدارة قيادة المركبات الآلية ولن تتم إعادة توجيهه. إذا كنت قد غيرت عنوان بريدك لدى خدمة بريد الولايات المتحدة بشكل مؤقت أو دائم، يجب عليك تحديث عنوانك لدى مكتب إدارة قيادة المركبات الآلية في إنديانا. وسيؤدي عدم القيام بذلك إلى منع تسليم أوراق الاعتماد الخاصة بك. ويمكنك تحديث عنوانك لدى مكتب إدارة قيادة المركبات الآلية في أي فرع للمكتب [IN.gov/BMV](http://IN.gov/BMV)، أو في وحدة مكتب إدارة قيادة المركبات الآلية كونيكت كiosk (BMV Connect kiosk).

## القيود والمحظورات الخاصة بالسلامة العامة

### أحزمة الأمان

يشترط قانون إنديانا على جميع ركاب السيارة المزودة بحزام أمان، وهو عبارة عن جهاز قياسي تثبته الشركة المصنعة، ارتداء حزام الأمان في وقت تحرك السيارة.

### حظر استخدام أجهزة الاتصالات

فيما يتعلق بحاملي الرخصة غير التجريبية، لا يجوز لأي شخص استخدام جهاز الاتصالات في كتابة أو إرسال أو قراءة رسالة نصية أو رسالة بريد إلكتروني خلال تسيير مركبة متحركة ما لم يتم استخدام الجهاز بالاقتران مع تقنية تعمل دون استخدام اليدين أو الصوت، أو ما لم يتم استخدام الجهاز لإجراء مكالمات طوارئ إلى الرقم 911.

ويُعرف قانون إنديانا جهاز الاتصالات بأنه جهاز إلكتروني أو رقمي، مثل الهاتف اللاسلكي أو المساعد الرقمي الشخصي أو جهاز النداء الآلي "بيجر" أو جهاز المراسلة النصية. ولا يتضمن هذا التعريف معدات راديو النطاق الترددي المدني التي يقوم بتشغيلها شخص يحمل رخصة مشغل راديو النطاق الترددي المدني من هيئة الاتصالات الفيدرالية أو نظام الاتصالات المثبت في سيارة تجارية تزن أكثر من 10,000 رطل. قد تُقيم النقاط في سجل السائق الخاص بك عند استخدام جهاز اتصالات أثناء تشغيل السيارة.

## الفصل الثاني | القيود والتصاريح

### القيود والتصاريح

قد يتم فرض قيود وتصاريح على أوراق الاعتماد لمجموعة متنوعة من الأسباب. وتظهر في الزاوية اليسرى السفلية من أوراق الاعتماد الخاصة بك ويرد وصف لها في الجزء الخلفي من أوراق الاعتماد. يمكن الاطلاع على معلومات إضافية عن القيود والتصاريح المحددة على الموقع [IN.gov/BMV](http://IN.gov/BMV).

تمثل نتيجة فحص البصر القيود الأكثر شيوعًا. فيما يلي بعض القيود الشائعة المفروضة على رخص المتدربين ورخصة القيادة بسبب البصر:

- القيد "ب": النظارات أو العدسات اللاصقة اللازمة عند القيادة
- القيد "و": مرايا الرؤية الخلفية الخارجية اللازمة عند القيادة
- القيد "ز": القيادة خلال النهار فقط

القيود المفروضة على السائقين الذين يستطيعون القراءة دون نظارات	
لا توجد	حدة الإبصار لكلتا العينين 20/20 إلى 20/40
F	حدة الإبصار لإحدى العينين 20/20 إلى 20/40 والعين الأخرى 20/50 حتى العمى
القيود المفروضة على السائقين الذين يقرؤون باستخدام النظارات	
BF	حدة الإبصار لإحدى العينين 20/20 إلى 20/40 والعين الأخرى 20/50 حتى العمى
B	حدة الإبصار لكلتا العينين 20/40
BFG	حدة الإبصار لإحدى العينين 50/20 والعين الأخرى 20/70 حتى العمى
BFG	حدة الإبصار لكلتا العينين 20/70

### تتضمن القيود الأخرى ما يلي:

قيود رخصة القيادة الأساسية	
B	النظارات أو العدسات اللاصقة
C	أدوات المساعدة الآلية أو المعدات التكيفية
D	الأطراف الصناعية
F	مراة الرؤية الخلفية الخارجية
G	القيادة خلال النهار فقط
H	الدراجات النارية ذات الثلاث عجلات فقط
J	قيود محددة
S	الدراجات النارية ذات العربة الجانبية فقط
2	شروط المخالفات المتكررة لقواعد المرور (HTV)
3	الإعفاء من الصور
5	الشرط: العمل في ظل ظروف محددة
6	جهاز التعشيق
7	الإعفاء من ارتداء حزام الأمان
8	الحالة الطبية
9	الإقامة القانونية المؤقتة

مصادقات رخصة القيادة الأساسية	
L	الدراجات النارية
2	التأجير – للسيارات غير التجارية
قيود بطاقة الهوية	
B	الدراجات المسيرة بمحرك ب
قيود الهوية	
3	الإعفاء من الصور
7	الإعفاء من ارتداء حزام الأمان

### القيود المفروضة على أوراق الاعتماد لذوي الاحتياجات الخاصة

يقرر الممتحنون التابعون لمكتب إدارة قيادة المركبات الآلية ما إذا كانوا سيصدرون رخصة قيادة بالقيود المفروضة على شخص ذي إعاقة تؤثر في تسييره الطبيعي لسيارة مجهزة بشكل قياسي أم لا. وقد تحدد رخصة القيادة المُفَيَّدة معدات معينة يحتاج إليها السائق خلال تسيير المركبة أو القيود الأخرى المفروضة لتلبية الاحتياجات المحددة للشخص.

### رخصة متدرب على قيادة دراجة نارية

تتيح رخصة المتدرب على قيادة الدراجة النارية للمقيمين في ولاية إنديانا ممارسة قيادة دراجة نارية أو دراجة هوائية مُسَيَّرة بمحرك – الفئة "أ" (MDC – Class A) قبل التقدم بطلب للحصول على تصريح قيادة دراجة نارية. يمكنك التقدم بطلب للحصول على رخصة متدرب على قيادة دراجة نارية في أي فرع من فروع مكتب إدارة قيادة المركبات الآلية. للحصول على رخصة متدرب على قيادة دراجة نارية، يجب عليك:

• أن تكون حاملاً لرخصة قيادة سارية في ولاية إنديانا

• اجتياز امتحان تقييم المعرفة بناءً على دليل المستخدم الخاص بمشغل الدراجة النارية

### امتيازات القيادة الخاصة برخصة المتدرب على قيادة دراجة نارية

إذا كنت تحمل رخصة متدرب على قيادة الدراجات النارية واخترت تسيير دراجة نارية أو دراجة هوائية مُسَيَّرة بمحرك – الفئة "أ"، يجب عليك ارتداء خوذة عند تسييرك للمركبة ولا يجوز لك قيادتها إلا دون ركاب خلال فترة نصف ساعة قبل شروق الشمس، ونصف ساعة بعد غروبها.

### مدة سريان رخصة متدرب على قيادة دراجة نارية

تسري رخصة متدرب على قيادة دراجة نارية لمدة عام واحد من تاريخ الإصدار. ويجوز تجديد رخصة المتدرب على قيادة دراجة نارية مرة واحدة سنوياً. إذا لم تحصل على تصريح قيادة دراجة نارية قبل انتهاء سريان الرخصة المجددة، يجب عليك الانتظار لمدة سنة لتتقدم مجدداً بطلب الحصول على رخصة متدرب على قيادة دراجة نارية جديدة أو يجب عليك إتمام دورة السلامة في أثناء قيادة الدراجات النارية بنجاح مع مقدم خدمة معتمد لبرنامج القيادة الآمنة (Ride Safe) في إنديانا. يمكن الاطلاع على قائمة مقدمي الخدمات المعتمدين على موقع [RideSafeIndiana.com](http://RideSafeIndiana.com).

### تصريح قيادة دراجة نارية

قد يتم إصدار تصريح قيادة دراجة نارية للمقيمين في إنديانا ممن يحملون رخصة قيادة سارية في إنديانا. إذا كنت تحصل على رخصة قيادة في إنديانا للمرة الأولى، يمكنك الحصول على تصريح قيادة دراجة نارية في الوقت نفسه، وذلك شريطة أن يكون عمرك 16 عامًا و90 يوماً أو أكبر وأن تكون أكملت دورة السلامة في قيادة الدراجات النارية.

وللحصول على تصريح قيادة دراجة نارية، يجب على السائقين من جميع الأعمار إتمام دورة تدريبية عن السلامة في قيادة الدراجات النارية بنجاح مع مقدم خدمة معتمد لبرنامج القيادة الآمنة (Ride Safe) في إنديانا أو اجتياز امتحان المعرفة بقيادة الدراجات النارية ومهارات القيادة.

يمكن للمقيمين الجدد في ولاية إنديانا ممن يحملون تصريحاً سارياً لقيادة الدراجات النارية أو رخصة تسيير سارية للدراجات النارية من ولاية أخرى إضافة تصريح قيادة الدراجات النارية إلى رخصة قيادة سارية في ولاية إنديانا بعد اجتياز امتحان تقييم المعرفة الخاص بالدراجات النارية.

يسري تصريح قيادة الدراجات النارية في ولاية إنديانا لمدة سريان رخصة القيادة نفسها في إنديانا. يمكنك تجديد رخصة القيادة الخاصة بك بتصريح قيادة الدراجات النارية في أي فرع من فروع مكتب إدارة قيادة المركبات الآلية في إنديانا أو عبر الإنترنت قبل عامين من انتهاء الرخصة. إذا كنت تحمل حالياً رخصة قيادة غير منتهية مع تصريح قيادة الدراجات النارية، فلن يُطلب منك دفع رسوم التصريح عند تجديد رخصتك.

ويشجعك مكتب إدارة قيادة المركبات الآلية في إنديانا بشدة على المشاركة في دورة تدريبية عن السلامة في قيادة الدراجات النارية والتي ينظمها أحد مقدمي برنامج القيادة الآمنة (Ride Safe) في إنديانا. لمزيد من المعلومات عن كيفية الحصول على تصريح قيادة دراجة نارية أو الدورات التدريبية عن السلامة في قيادة الدراجات النارية أو امتحان مهارات القيادة، يرجى زيارة موقع [RideSafeIndiana.com](http://RideSafeIndiana.com).

## الدراجات المسيرة بمحرك (MDC)

### الدراجات المسيرة بمحرك من الفئة (ب) - وصف المركبة وكيفية تشغيلها

يحدد قانون إنديانا المركبة بأنها دراجة مسيرة بمحرك من الفئة (ب) إذا:

- كان بها مقعد أو حامل للراكب في أثناء القيادة
- تم تصميمها للتحرك على ما لا يزيد عن خمس عجلات ملامسة للأرض
- توافقت مع قوانين الولاية المعمول بها والشروط الاتحادية لمعدات المركبات الآلية
- لها سعة أسطوانة لا يزيد حجمها عن 50 سم مكعب
- تم تسجيلها كدراجة مسيرة بمحرك أو دراجة مسيرة بمحرك من الفئة (ب)

يمكنك التقدم بطلب للحصول على مصادقة الدراجة المسيرة بمحرك من على بطاقة الهوية الخاصة بك إذا اجتزت امتحان تقييم المعرفة الخاص بالدراجات المسيرة بمحرك بنجاح. ستتم إضافة مصادقة الدراجة المسيرة بمحرك من على بطاقة الهوية الخاصة بك أثناء عملية إصدار البطاقة التالية. لا تحتاج إلى مصادقة الدراجة المسيرة بمحرك إذا كنت تحمل رخصة قيادة إنديانا أو تصريح متعلم سارية (غير منتهية الصلاحية أو مسحوبة أو ملغاة).

تتطبق القيود التالية على تشغيل الدراجة المسيرة بمحرك:

- يجب ألا يقل عمرك عن 15 عامًا
- يجب ارتداء خوذة إذا كان عمرك أقل من 18 عامًا
- يجب ارتداء نظارات واقية أو أقنعة شفافة واقية للوجه إذا كان عمرك أقل من 18 عامًا
- يجب أن تجلس على مقعد الدراجة وأنت منفرج الساقين (وضغ ساق في كل جانب)
- يجب أن تكون المصابيح الأمامية مضاءة في أثناء التشغيل
- لا يتم حمل حزمة في اليد
- يجب قيادة الدراجة بالقرب من الحافة اليمنى للطريق ما لم تمر مركبة أخرى أو تستعد للاتجاه إلى اليسار
- يجب قيادة الدراجة بسرعة لا تتجاوز 35 ميلاً في الساعة
- يجب ألا تحمل ركابًا معك
- يجب عدم القيادة على طريق سريع أو على الرصيف



## دراجة بمحرك

### تسيير دراجة بمحرك

يُعرّف قانون إنديانا المركبة بأنها دراجة بمحرك إذا كانت مركبة ذات خمس عجلات يركب فيها السائق والراكب في منطقة جلوس مغلقة كليًا أو جزئيًا ومزودة بما يلي:

- قفص حماية أو حلقة درجة
- أحزمة أمان لكل راكب
- منع انغلاق المكابح
- وهو مصمم ليتم التحكم به من خلال عجلة قيادة ودواسات

يجوز لك تسيير دراجة بمحرك على طرق ولاية إنديانا إذا كنت تمتلك رخصة قيادة سارية (غير منتهية أو مُعلّقة أو ملغاة) في ولاية إنديانا. لا يلزم الحصول على رخصة متدرب أو تصريح قيادة الدراجات النارية.

تنطبق القيود التالية على تسيير دراجة بمحرك:

- يجب تسييرها في وضعية الجلوس
- لا يتم حمل حزمة في اليد
- لا يجوز تسيير أكثر من دراجة بمحرك في حارة مرورية واحدة
- يجب على السائق والراكب ارتداء حزام الأمان
- لا يجوز استخدامها لغرض اختبار مهارات القيادة للحصول على رخصة تسيير

### التصريح الخاص بالتأجير

يقدم التصريح الخاص بالتأجير امتيازات لحامل أوراق الاعتماد بتسيير مركبة تكون:

- مُسجّلة كمركبة يبلغ وزنها الإجمالي 16,000 رطل على الأقل، على ألا يزيد وزنها عن 26,000 رطل، ويتم تسييرها بغرض نقل الممتلكات بمقابل
- أو مصممة لنقل أقل من 16 راكبًا، بما في ذلك السائق، ويتم تسييرها بغرض نقل الركاب بمقابل.

لا يسمح تصريح التأجير لحامل أوراق الاعتماد بتسيير مركبة تجارية. يجب على المقيمين في إنديانا ممن يحملون رخصة قيادة تجارية ويرغبون في تسيير مركبة "للإيجار" (مثل التسيير كخدمة سيارات ليموزين أو سائق سيارة أجرة أو مشاركة المركبات) اجتياز امتحان تقييم المعرفة الخاصة بالتأجير والتقدم بطلب للحصول على تصريح للتأجير.

ويمكن إصدار تصريح للتأجير للمقيمين في إنديانا لمن لا تقل أعمارهم عن 18 عامًا ومن يحملون رخصة قيادة سارية في إنديانا لمدة لا تقل عن عام. للحصول على رخصة تسيير بتصريح للتأجير، يجب عليك اجتياز كل من امتحان تقييم المعرفة الخاص بالتسيير وامتحان تقييم المعرفة الخاص بالتأجير. إذا كنت تمتلك حاليًا رخصة تسيير غير منتهية، فلن تحتاج إلا لاجتياز الامتحان الخاص بالتأجير.

يجوز للمقيمين الجدد في إنديانا ممن لا تقل أعمارهم عن 18 عامًا ويحملون رخصة تسيير أو سائق خاص أو سائق نقل عام للركاب أو رخصة قيادة تجارية مع تصريح خاص بالتأجير من ولاية أخرى إضافة تصريح خاص بالتأجير إلى رخصة قيادة إنديانا بعد اجتياز امتحان تقييم المعرفة الخاصة بالتأجير.

اعتبارًا من 1 يناير 2017، سيتم تحويل نوع رخصة جميع مقدمي الطلبات الذين يحملون حاليًا رخصة سائق نقل عام للركاب أو سائق خاص غير منتهية إلى رخصة تسيير مع تصريح خاص بالتأجير خلال معاملة الاعتماد التالية. لا توجد متطلبات خاصة بالامتحان ويتم الإعفاء من رسوم التصريح الخاص بالتأجير خلال معاملتك. إذا لم تكن لديك حاليًا رخصة قيادة سائق خاص أو سائق نقل عام للركاب في إنديانا، فسيتم تطبيق جميع الاختبارات والرسوم المعمول بها.

يسري التصريح الخاص بالتأجير في ولاية إنديانا لمدة سريان رخصة القيادة نفسها في إنديانا. يمكنك تجديد رخصة التسيير الخاصة بك بالتصريح الخاص بالتأجير في أي فرع من فروع المركبات الآلية في إنديانا أو عبر الإنترنت قبل 24 شهرًا من انتهاء الرخصة.

لا يشترط مكتب إدارة قيادة المركبات الآلية تقديم تقرير فحص طبي من أجل إصدار رخصة تسيير مع تصريح خاص بالتأجير. إذا كانت لديك أي أسئلة عما إذا كانت المركبة التي تقوم بتسييرها تتطلب تقرير فحص طبي كامل، فتواصل مع دائرة النقل في إنديانا.

تُعرَّف الحافلة المخصصة للإيجار بأنها حافلة تُستخدم لنقل الركاب بمقابل أو يتم تسييرها نظير أجر.

لا يتم اعتبار المركبات التالية وسائل نقل بمقابل:

- تسيير مركبة خدمات طبية
- نقل سيارة رحلات قبل إجراء أول عملية بيع بالتجزئة لسيارة الرحلات عندما:
  - «لا يزيد الوزن الإجمالي لسيارة الرحلات عن 26,000 رطل
  - «أو لا يزيد الوزن الإجمالي لسيارة الرحلات والسيارة القاطرة عن 26,000 رطل، بما في ذلك الوزن الإجمالي لسيارة الرحلات المقطورة، ولا يزيد وزن سيارة الرحلات المقطورة عن 10,000 رطل
- تسيير مركبة مسجلة بوزن إجمالي يقل عن 16,000 رطل وتُستخدم لنقل الممتلكات بمقابل

### رخص سائق خاص أو سائق نقل عام للركاب

إذا كنت ترغب في الاحتفاظ برخصة سائق خاص أو سائق نقل عام للركاب في إنديانا بعد انتهاء سريانها أو اقتراب ذلك، يتعين عليك التقدم بطلب للحصول على رخصة تسيير بتصريح خاص بالتأجير. لا يجوز استبدال رخصة سائق خاص أو سائق نقل عام للركاب أو تعديلها أو تجديدها عبر الإنترنت. يجب عليك زيارة فرع مكتب إدارة قيادة المركبات الآلية للتحويل إلى رخصة تسيير بتصريح خاص بالتأجير. وبما أنه يلزمك زيارة فرع مكتب إدارة قيادة المركبات لتغيير نوع (أنواع) الرخصة، فإن المكتب يشجعك على التحديث إلى أوراق اعتماد متوافقة مع الهوية الفعلية خلال زيارتك. للحصول على قائمة كاملة بالمستندات المطلوبة للحصول على أوراق اعتماد متوافقة مع المعرف الحقيقي، راجع الملحق أ (ص 66) من هذا الدليل أو قم بزيارة موقع [REALID.IN.gov](http://REALID.IN.gov). إذا كانت لديك أسئلة عن جمع مستنداتك، يمكنك الاتصال بـ Indiana BMV على الرقم المجاني 888-692-6841 للتحدث مع ممثل خدمة العملاء، أو تفضل بزيارة أي فرع للحصول على المساعدة. لا توجد تكلفة إضافية.

## الفصل الثالث | الشارات والزوارق ولافتات انتظار المركبات

### التبرع بالأعضاء



إذا اخترت التبرع بأحد أعضائك، فستتم طباعة قلب صغير في مقدمة أوراق اعتمادك.

بموجب قانون اختيار المانحين في ولاية إنديانا، قد يُفصح الأفراد الذين تبلغ أعمارهم 18 عامًا أو أكثر عن نيتهم في التبرع بأعضائهم ولا يمكن لأفراد أسرهم إغفال نيتهم وقت الوفاة. يجوز للأشخاص الذين تقل أعمارهم عن 18 عامًا الإفصاح عن نيتهم مع تقديم إذن من أحد الوالدين أو الوصي القانوني بحيث يتعين عليه تقديم موافقة على التبرع حال وفاة القاصر.

لمزيد من المعلومات عن التبرع بالأعضاء، يرجى زيارة الموقع

<https://www.donatelifeindiana.org/>

### شارة العسكريين بالخدمة الفعلية وقدامى المحاربين

إذا كنت في الخدمة الفعلية بالقوات المسلحة الأمريكية، يمكنك اختيار وضع شارة العسكريين بالخدمة الفعلية على أوراق اعتمادك. للحصول على الشارة، يتعين عليك زيارة فرع مكتب إدارة قيادة المركبات الآلية لتقديم بطاقة الوصول المشترك (CAC) الحالية الخاصة بك في أثناء إصدارك الجديد أو طلب التجديد.

إذا كنت من قدامى المحاربين بالقوات المسلحة الأمريكية، يمكنك اختيار وضع شارة قدامى المحاربين على أوراق اعتمادك (بشرط عدم فصلك من الخدمة بشكل غير مشرف). للحصول على الشارة، يتعين عليك تقديم نموذج DD214 الصادر من وزارة الدفاع الأمريكية التي تتحقق من مسالة فصلك من الخدمة من عدمه. إذا كنت الزوج/الزوجة الباقية على قيد الحياة لأحد قدامى المحاربين، يمكنك اختيار وضع شارة على أوراق اعتمادك.

### الزوارق

#### تسيير زورق

يشترط قانون إنديانا على سائق الزورق الذي يعمل بمحرك بقوة أكثر من 10 أحصنة الحصول على رخصة قيادة سارية.

إذا كنت تبلغ من العمر 15 عامًا أو أكثر ولا تحمل رخصة قيادة، فلا يجوز لك تسيير زورق إلا بعد إتمام دورة التدريب على تسيير القارب بنجاح والمعتمدة من إدارة الموارد الطبيعية في إنديانا.

ويتعين أن تمتلك بطاقة هوية سارية في ولاية إنديانا في جميع الأوقات في أثناء تسيير الزورق. اتصل بإدارة الموارد الطبيعية في إنديانا للحصول على مزيد من المعلومات عن دورات التدريب المعتمدة بشأن تسيير القوارب.

إذا كان سنك أقل من 15 عامًا، فلا يجوز لك تسيير زورق يعمل بمحرك تزيد قوته عن 10 أحصنة.

في حال تعليق رخصة قيادتك، لا يجوز لك تسيير الزورق. في حال تسييرك للزورق على نحو متهور أو كنت تحت تأثير المخدرات أو تخرق قوانين الزوارق الخاصة، قد تكون لديك نقاط تم تقييمها ضدك في سجل القيادة الخاص بك.

في المياه الحدودية لإنديانا، يُطلب من المقيمين في إنديانا الذين يسيرون الزوارق حمل رخصة قيادة بإنديانا. ولا يُطلب من المقيمين بولايات أخرى حمل رخصة القيادة إلا في حال تسيير زورق في خليج أو نهر أو مجرى مائي في ولاية إنديانا.

## لافتات انتظار المركبات

تتيح لافتة انتظار المركبات لحاملها استخدام أماكن انتظار المركبات المخصصة للأفراد ذوي الإعاقة. اللافتات متاحة للأفراد ذوي الإعاقة الدائمة أو المؤقتة وكذلك الأفراد الذين صدرت لهم لوحة مركبات قدامى المحاربين (DHV) من ذوي الإعاقة أو المؤهلين للحصول عليها. كما يجوز لأي شركة مخولة من الولاية أو من إحدى وحداتها السياسية لتشغيل البرامج، بما في ذلك توفير وسائل النقل أو المرافق للأفراد ذوي الإعاقة الجسدية، طلب الحصول على لافتة.

للتقدم بطلب للحصول على لافتة انتظار المركبات، يتعين أن يكون لديك مقدم رعاية صحية (على سبيل المثال، طبيب أو طبيب معالج أو اختصاصي طب القدم أو ممرضة معتمدة للحالات التخصصية أو مساعد طبيب أو أخصائي عيون أو طبيب رمد) بحيث يستكمل نموذج 42070 لطلب الحصول على لافتة انتظار المركبات لذوي الإعاقة أو لوحة الإعاقة والذي يؤكد أنك مؤهل للحصول على لافتة انتظار المركبات.

بعد استكمال نموذج 42070، يمكنك الحصول على لافتة انتظار المركبات في أي فرع من فروع مكتب إدارة قيادة المركبات الألية أو عن طريق استلامها بالبريد على العنوان المسجل في النموذج.

لا تعد شهادة مقدم الرعاية الصحية مطلوبة عند حصول الشخص أو تأهيله للحصول على لوحة ترخيص للمحارب القديم ذوي الإعاقة.

إذا كنت تعاني من إعاقة دائمة، فلا تنتهي صلاحية لافتة انتظار المركبات الخاصة بك ما لم يُقر مقدم الرعاية الصحية الخاص بك بأن إعاقتك لم تعد دائمة أو تؤكد وزارة شؤون المحاربين القدامى في ولاية إنديانا أنك لم تعد محاربًا قديمًا صاحب إعاقة. لا توجد أي رسوم للافتة انتظار المركبات الدائمة.

إذا كنت تعاني من إعاقة مؤقتة، تنتهي صلاحية لافتة انتظار المركبات الخاصة بك في التاريخ المشار إليه من مقدم الرعاية الصحية أو بعد تاريخ الإصدار بعام واحد، أيهما يحدث أولاً. لا توجد أي رسوم للافتة انتظار المركبات المؤقتة. يمكنك الرجوع إلى [IN.gov/BMV](http://IN.gov/BMV) لمزيد من المعلومات.

تنتهي صلاحية اللافتة الصادرة لشركة ما في 1 يناير من العام الرابع اعتبارًا من العام الذي تصدر فيه اللافتة أو تاريخ توقف الشركة عن تشغيل البرامج أو المرافق للأفراد ذوي الإعاقة، أيهما يسبق الآخر.

← قد يؤدي استخدام تصريح غير سارٍ إلى دفع غرامة.

يُحظر وقوف السيارات في المساحة المخططة بخطوط مائلة بجانب أماكن وقوف السيارات المخصصة في جميع الأوقات، حتى في حال وجود تصريح سارٍ.

## الفصل الرابع | تجديد أو تعديل أو استبدال أوراق الاعتماد

كما هو مذكور في الفصل الأول، تصدر إدارة قيادة المركبات الآلية ثلاثة أنواع من أوراق الاعتماد: رخص القيادة ورخص المتدرب وبطاقات الهوية. ستكون أوراق الاعتماد الخاصة بك صالحة لفترة محددة من الوقت بمجرد إصدارها ويمكن تجديدها أو تعديلها أو استبدالها وفقاً لظروفك. يرجى قراءة القسم المعنون "التصريح الخاص بالتأجير" في الفصل الثاني للحصول على معلومات عن تجديد رخصة سائق خاص أو سائق نقل عام للركاب أو تعديلها أو استبدالها.

إذا فقدت أوراق الاعتماد الخاصة بك في أثناء الإقامة مؤقتاً خارج ولاية إنديانا، فقد تحصل على أوراق اعتماد مؤقتة تخضع لبعض الشروط. إذا لم يتغير عنوانك السكني أو اسمك أو جنسك، يمكنك تجديد أوراق الاعتماد الخاصة بك على الإنترنت على الموقع [IN.gov/BMV](http://IN.gov/BMV)، إذا كنت مؤهلاً لذلك. يمكنك تجديد أوراق الاعتماد الخاصة بك على الإنترنت مرة كل موعدين للتجديد. للحصول على قائمة كاملة بمتطلبات تجديد أوراق الاعتماد واستبدالها وتعديلها عبر الإنترنت، تابع القراءة أو يرجى زيارة الموقع [IN.gov/BMV](http://IN.gov/BMV).

### تجديد أوراق الاعتماد

ينتهي سريان رخصة القيادة التجريبية عندما يبلغ حامل البطاقة 21 عاماً و30 يوماً. وينتهي سريان جميع أوراق الاعتماد الأخرى في منتصف ليل يوم ميلادك.

إذا صادف يوم ميلادك يوماً كانت فيه فروع إدارة قيادة المركبات الآلية مغلقة، فسينتهي سريان أوراق الاعتماد الخاصة بك في منتصف الليل في يوم العمل التالي. تختلف تواريخ انتهاء سريان أوراق الاعتماد للمقيمين الذين لديهم وضع قانوني مؤقت. ويخضع جميع الأشخاص لعقوبة إدارية إذا جرى تجديد أوراق الاعتماد بعد تاريخ انتهاء السريان.

إذا كنت تقوم بتجديد رخصة قيادة انتهت سريانها منذ 180 يوماً على الأقل ولكن لا تزيد المدة عن خمس سنوات، يجب عليك دفع غرامة إدارية، واجتياز امتحان تقييم المعرفة، واجتياز فحص نظر قياسي.

إذا كنت تقوم بتجديد رخصة قيادة انتهت سريانها منذ خمس سنوات أو أكثر، يجب عليك دفع غرامة إدارية. وبالإضافة إلى ذلك، لتجديد رخصة القيادة، يجب عليك اجتياز امتحان تقييم المعرفة، واختبار مهارات القيادة، وفحص نظر قياسي.

يجوز تجديد رخصة القيادة أو بطاقة الهوية من جانب المواطنين الأمريكيين أو الأفراد الذين لديهم وضع قانوني دائم قبل انتهاء مدة سريان أوراق الاعتماد بما يصل إلى 24 شهراً.

ولا يمكن للأفراد الذين لديهم وضع قانوني مؤقت تجديد رخصة القيادة إلا قبل انتهاء سريان أوراق الاعتماد الحالية الخاصة بهم بما يصل إلى 30 يوماً. ويجوز تجديد رخصة المتدرب قبل انتهاء سريانها بما يصل إلى 31 يوماً.

← إذا كان عمرك 21 عاماً على الأقل ولديك ست نقاط نشطة أو أكثر في سجل القيادة الخاص بك، يجب أن تجتاز امتحان تقييم المعرفة لتجديد رخصة القيادة.

### تجديد رخصة القيادة لأفراد القوات المسلحة الأمريكية

إذا كنت تعيش مؤقتاً خارج ولاية إنديانا لأنك تخدم في القوات المسلحة الأمريكية، فإن رخصة القيادة الخاصة بك تظل سارية لمدة 90 يوماً بعد فصلك من الخدمة أو انتهاء تكليفك بمهام الخدمة العسكرية. إذا كنت تستوفي بعض المتطلبات، يجوز لك تجديد رخصة القيادة عبر الإنترنت على الموقع [IN.gov/BMV](http://IN.gov/BMV). يرجى زيارة الموقع [IN.gov/BMV](http://IN.gov/BMV) للحصول على قائمة بهذه المتطلبات.

إذا انتهت مدة سريان رخصة القيادة في ولاية إنديانا وترغب في الحصول على رخصة جديدة بعد فصلك من الخدمة، يجب عليك زيارة فرع إدارة قيادة المركبات الآلية لتقديم مستندات وزارة الدفاع التي تثبت فصلك من الخدمة العسكرية أو بعد انتهاء تكليفك بمهام الخدمة العسكرية. يمكنك أيضاً اختيار إضافة شارة قدامى المحاربين إلى أوراق الاعتماد الخاصة بك في ذلك الوقت، شريطة أن تحضر معك نموذج DD-214 إلى فرع إدارة قيادة المركبات الآلية.

## تعديل أوراق الاعتماد

بعد قيامك بتغيير أي معلومات شخصية قانونيًا، يجب عليك تعديل المعلومات التي تظهر على أوراق الاعتماد الخاصة بك. ويمكنك تعديل أوراق الاعتماد في أي فرع من فروع إدارة قيادة المركبات الآلية. فيما يلي بعض الأسباب الشائعة التي قد تجعلك تحتاج إلى تعديل أوراق الاعتماد.

### تغيير العنوان

إذا كانت لديك أوراق اعتماد خاصة بولاية إنديانا، يجب عليك إخطار إدارة قيادة المركبات الآلية بتغيير عنوانك الرئيسي (القانوني) والتقدم بطلب للحصول على أوراق اعتماد معدلة في غضون 30 يومًا من تغيير العنوان.

لتغيير عنوانك الرئيسي (القانوني) على أوراق الاعتماد، يجب عليك زيارة فرع إدارة قيادة المركبات الآلية لتقديم المستندات كما هو موضح في الملحق "أ".

← يمكنك تغيير عنوانك البريدي عبر الإنترنت من خلال الموقع [IN.gov/BMV](http://IN.gov/BMV) أو من خلال زيارة وحدة مكتب إدارة قيادة المركبات الآلية كونيكت كيوسك (BMV Connect kiosk).

### تغيير الاسم

يجب عليك زيارة أحد مكاتب إدارة الضمان الاجتماعي لتغيير اسمك رسميًا في وثائق الضمان الاجتماعي وترك يوم عمل واحد على الأقل بعد اكتمال معاملة تغيير اسمك قبل زيارة فرع إدارة قيادة المركبات الآلية لتعديل أوراق الاعتماد. يجب عليك زيارة فرع إدارة قيادة المركبات الآلية للتقدم بطلب للحصول على أوراق اعتماد معدلة في غضون 30 يومًا من تغيير الاسم. ويجب تقديم المستندات كما هو موضح في الملحق "أ".

### تغيير الجنس

إذا كان لديك إجراء لتغيير نوع الجنس وتملك أوراق اعتماد خاصة بولاية إنديانا، يمكنك زيارة فرع إدارة قيادة المركبات الآلية للتقدم بطلب للحصول على أوراق اعتماد معدلة تشير إلى تغيير نوع الجنس. يجب تقديم شهادة ميلاد معدلة ومعتمدة أو خطاب رسمي موقع ومؤرخ من الطبيب، بحيث يتضمن الصيغة المنصوص عليها في القسم 140 من قانون IAC 7-1.1-3-3 وتفيد بأن < "أدرج اسم العميل" > خضع بنجاح لكل العلاج اللازم لتغيير نوع < "أدرج اسم العميل" > بشكل دائم من < "أدرج نوع الجنس القديم" > إلى < "أدخل نوع الجنس الجديد" >، أو بيان من الطبيب يفيد بتغيير الجنس - نموذج 55617 الخاص بالولاية، مستوفى المعلومات المطلوبة من كل من مقدم الطلب والطبيب.

## استبدال أوراق الاعتماد

إذا فقدت أوراق الاعتماد أو إذا سُرقت، يمكنك استبدالها من خلال تسجيل الدخول إلى حسابك على الموقع [IN.gov/BMV](http://IN.gov/BMV) أو زيارة BMV Connect kiosk لطلب الحصول على أوراق اعتماد بديلة، شريطة عدم تغيير المعلومات المتعلقة باسمك أو جنسك أو عنوان إقامتك. ويمكنك استبدال أوراق الاعتماد عبر الإنترنت قبل مطالبتك بزيارة فرع إدارة قيادة المركبات الآلية لاستبدالها بحد أقصى 10 مرات.

وبممكنك تغيير عنوانك البريدي عبر الإنترنت. ومع ذلك، إذا تم تغيير أي معلومات أخرى، فلا يمكنك طلب استبدال أوراق الاعتماد الخاصة بك عبر الإنترنت ويجب عليك زيارة فرع إدارة قيادة المركبات الآلية لتعديل أوراق الاعتماد في غضون 30 يومًا من التغيير وتقديم المستندات كما هو موضح في الملحق "أ".

إذا كنت تخطط لزيارة فرع إدارة قيادة المركبات الآلية، ففكر في تحديث أوراق اعتماد متوافقة مع بطاقة الهوية إذا لم تكن لديك أوراق اعتماد بالفعل. يرجى الرجوع إلى قسم بطاقة الهوية الفعلية في الفصل الأول للحصول على متطلبات الوثائق.

## الفصل الخامس | النقاط والرخص المتعلقة واشتراطات التأمين

تقوم لجنة دراسة النقاط بتقييم قيمة النقاط المتعلقة بمخالفات المرور. تتعلق قيمة النقاط بخطورة وسجل المخالفة أو الحادث.

قيم النقاط	
تختلف النقاط حسب مخالفات السرعة. أمثلة إجمالي نقاط مخالفات السرعة تتضمن ما يلي:	
نقطتان	1 - 15 ميلاً في الساعة أعلى من الحد الأقصى للسرعة
4 نقاط	16 - 25 ميلاً في الساعة أعلى من الحد الأقصى للسرعة
6 نقاط	أكثر من 26 ميلاً في الساعة أعلى من الحد الأقصى للسرعة
أمثلة إجمالي درجات المخالفات الأخرى تتضمن ما يلي:	
نقطتان	عدم استخدام المصابيح الأمامية
نقطتان	عدم استخدام الفرامل أو الإشارات الضوئية
4 نقاط	استخدام خوذات دراجات غير مناسبة
4 نقاط	راكب دراجة نارية مخالف
4 نقاط	مخالفة بسبب استخدام جهاز باليد
4 نقاط	التنقل غير الآمن عبر الحارات المرورية
4 نقاط	تجاهل إشارة التوقف أو إشارة أولوية المرور
6 نقاط	عدم إعطاء أولوية المرور لسيارة إسعاف
6 نقاط	متابعة مركبة أخرى عن قرب شديد
8 نقاط	قيادة المركبة في أثناء تعليق الرخصة
8 نقاط	سباق السرعة على الطريق

تبقى النقاط نشطة في سجل السائق لمدة عامين من تاريخ الإدانة.

### برنامج سلامة السائقين

وافقت إدارة قيادة المركبات الآلية على عدد محدود من الجهات المقدمة لبرامج سلامة السائقين (DSP). يعتبر برنامج سلامة السائقين الذي اعتمده إدارة قيادة المركبات الآلية منهجاً دراسياً عن القيادة الوقائية، ويتوفر في الفصول الدراسية أو عبر الإنترنت أو في شكل أفراس فيديو رقمية (DVD). تقدم دورة برنامج سلامة السائقين الذي اعتمده إدارة قيادة المركبات الآلية موجزاً عن تقنيات القيادة الوقائية، ويمكن أن تكون دورة تنشيطية مفيدة للسائقين.

وقد يقوم أي سائق من سائقي إنديانا بإكمال دورة برنامج سلامة السائقين من أي جهة معتمدة من إدارة قيادة المركبات الآلية والحصول على رصيد من أربع نقاط. ومع ذلك، سيتلقى قائدو المركبات في إنديانا الذين فرضت عليهم إدارة قيادة المركبات الآلية المشاركة في برنامج سلامة السائقين إخطاراً بالبريد يشير إلى أنه يجب عليهم إكمال البرنامج الذي اعتمده إدارة قيادة المركبات الآلية خلال 90 يوماً من تاريخ الإخطار. يُسمح لكل سائق برصيد أربع نقاط خلال فترة خمس سنوات.

قد تطلب إدارة قيادة المركبات الآلية من السائقين الذين تبلغ أعمارهم 21 عاماً أو أكبر والذين أدينوا بارتكاب مخالفتين مروريتين أو أكثر خلال فترة 12 شهراً إكمال دورة برنامج سلامة السائقين الذي اعتمده إدارة قيادة المركبات الآلية. وقد يتطلب من الأفراد الذين لم يبلغ أعمارهم 21 عاماً إتمام برنامج سلامة السائقين الذي اعتمده إدارة قيادة المركبات الآلية في حالة ارتكاب مخالفتين مروريتين أو أكثر.

يؤدي الإخفاق في إكمال دورة برنامج سلامة السائقين التي تكون في غضون 90 يوماً من تاريخ الإخطار المرسل بالبريد بواسطة إدارة قيادة المركبات الآلية إلى تعليق رخصة القيادة الخاصة بك. وسيبقى تعليق هذه الرخصة في سجل القيادة الخاص بك حتى تكمل دورة برنامج سلامة السائقين بنجاح وتتم إجراءات متطلبات إكمال الدورة بواسطة إدارة قيادة المركبات الآلية.

يجوز للقاضي أيضاً أن يفرض على السائق الذي يرتكب مخالفة مرورية حضور برنامج سلامة السائقين. إذا حكمت المحكمة بإكمال برنامج سلامة السائقين، فسيكون نوع البرنامج الذي ستتم مطالبته بإكماله وفقاً لتقدير المحكمة. ومع ذلك، لا يتم تطبيق رصيد النقاط الأربع في سجل القيادة الخاص بك إلا إذا أكملت دورة برنامج سلامة السائقين المعتمدة من إدارة قيادة المركبات الآلية.

يبلغ الحد الأقصى للرسم لأي برنامج من برامج سلامة السائقين المعتمدة من إدارة قيادة المركبات الآلية 55 دولارًا. يجب الانتظار لمدة سبعة إلى عشرة أيام عمل حتى تتم إجراءات نتائج إكمال البرنامج من إدارة قيادة المركبات الآلية. يجب دفع الشيك أو الحوالة البريدية إلى الجهة المقدمة لبرنامج سلامة السائقين.

← تتوفر قائمة بالجهات المقدمة لبرنامج سلامة السائقين على الموقع [IN.gov/BMV](http://IN.gov/BMV) أو عن طريق الاتصال بالرقم 888-692-6841.

## اشتراطات التأمين

ينص قانون إنديانا على أنه لا يجوز لأي شخص قيادة مركبة في إنديانا إذا لم تكن المسؤولية المالية سارية فيما يتعلق بالمركبة، أو إذا كان الشخص غير مؤمن عليه بطريقة أخرى لقيادة المركبة. تكون القيادة دون بوليصة التأمين على المسؤولية الحالية، التي تلي الحد الأدنى من معايير الولاية، مخالفة للقانون. يبلغ الحد الأدنى لمعيار التأمين الحكومي للولاية 25,000 دولار للإصابة الجسدية أو وفاة أحد الأفراد؛ و50,000 دولار للإصابة الجسدية أو وفاة شخصين أو أكثر في أي حادث؛ و25,000 دولار للأضرار التي لحقت بالمتلكات في أي حادث. يشار إلى هذا عادة باسم التأمين على المسؤولية 25/50/25. لردع السائقين غير المؤمن عليهم، يشترط قانون إنديانا على إدارة قيادة المركبات الآلية أن تفرض تعليق رخصة القيادة وعقوبات مالية على سائقي المركبات الذين ثبت أنهم قاموا بتشغيل مركبة في إنديانا دون إثبات التزامهم بالحد الأدنى من متطلبات الولاية للتأمين على السيارات. تتضمن العقوبات رسوم استعادة الرخصة وتعليق الرخصة الذي يمكن أن يتراوح من 90 يومًا إلى عام واحد.

## إثبات المسؤولية المالية

لا تتأخر عندما تتلقى إخطارًا من إدارة قيادة المركبات الآلية لتقديم إثبات على المسؤولية المالية (إثبات التأمين). اتصل على الفور بشركة تأمين السيارات واطلب من الموظف إرسال شهادة الامتثال (COC) إلكترونيًا إلى إدارة قيادة المركبات الآلية. قد تتلقى إخطارًا للتحقق من المسؤولية المالية من إدارة قيادة المركبات الآلية نتيجة لأي من الحالات التالية:

- حادث سيارة
- مخالفة مرورية تعتمد على نظام النقاط خلال سنة واحدة من استلام مخالفتين مروريتين أخريين بموجب نظام النقاط أيضًا
- مخالفة مرورية خطيرة مثل جنحة أو جنابة
- أي مخالفة مرورية تعتمد على نظام النقاط من سائق تم تعليق رخصة قيادته مسبقًا لإخفاقه في تقديم إثبات على المسؤولية المالية

ستوضح لك شهادة الامتثال المقدمة بشكل صحيح أن المركبة التي كنت تقودها وقت وقوع الحادث كانت مؤمنة وفقًا للحد الأدنى من حماية المركبات في الولاية (25/50/25). يجب استلام شهادة الامتثال إلكترونيًا ومعالجتها بواسطة إدارة قيادة المركبات الآلية في غضون 90 يومًا من إرسال الإدارة لرسالة بريد إلكتروني تطلب فيها التحقق من المسؤولية المالية، أو سيتم تعليق رخصة القيادة الخاصة بك.

بمجرد تعليق رخصة القيادة، قد تتم إزالة حالة التعليق الذي تفرضه إدارة قيادة المركبات الآلية من سجل القيادة الخاص بك من خلال مطالبة شركة التأمين بتقديم دليل على المسؤولية المالية. يتطلب هذا عادة من شركة التأمين تقديم شهادة امتثال تتناول وضعك الحالي ووضع المركبة المشار إليها في الدعوى أو تقرير الحادث لتحديد تاريخ الواقعة أو الحادث. إذا كنت تقوم بقيادة مركبة مملوكة لشركة أو مركبة مستأجرة، يجب على صاحب العمل أو شركة التأجير ملء إفادة مكتوبة مشفوعة بقسم — إثبات المسؤولية المالية لصاحب العمل أو مركبات التأجير — نموذج 55434 الخاص بالولاية.

إذا أدانتك محكمة إنديانا، أو محكمة خارج الولاية، لقيادة مركبة دون تأمين، يجب عليك الاتصال بالمحكمة لتحديد ما إذا كان بإمكانك تقديم إثبات تأمين لهم لإزالة الإدانة من سجل القيادة الخاص بك.

إذا تم تعليق رخصة القيادة الخاصة بك نتيجة لإدانة من المحكمة لقيادة مركبة دون مسؤولية مالية أو لعدم تقديم إثبات التأمين إلى إدارة قيادة المركبات الآلية، فإن قانون إنديانا يتطلب أن ترسل شركة التأمين الخاصة بك إلكترونيًا دليل إثبات المسؤولية المالية المستقبلية بالإضافة إلى نموذج SR22 من أجل إعادة رخصة القيادة لك. سيؤدي الإخفاق في تقديم نموذج SR22 إلى استمرار التعليق في سجل القيادة الخاص بك حتى تقدم شركة التأمين نموذج SR22 ساريًا.

## مدة طلب نموذج SR22

يوضح نموذج SR22 أن لديك بوليصة تأمين على المركبة تلي الحد الأدنى من معايير الولاية ولا يمكن إلغاؤها دون إرسال إخطار مسبق إلى إدارة قيادة المركبات الآلية. عندما تكون لديك متطلبات نموذج SR22، يجب عليك الاحتفاظ بنموذج SR22 سار لدى إدارة قيادة المركبات الآلية لمدة خمس سنوات نتيجة لتعليق القيادة دون التأمين الأول و/أو الثاني، أو لمدة خمس سنوات نتيجة للتعليق الثالث وأي عمليات تعليق لاحقة (إذا أصبحت عملية التعليق سارية بعد 1 يوليو 2014).

إذا تلقت إدارة قيادة المركبات الآلية إشعار SR26 (إلغاء تأمين SR22) من شركة التأمين الخاصة بك، في أي وقت خلال فترة خمس أو خمس سنوات المحددة، يشترط قانون إنديانا على إدارة قيادة المركبات الآلية تعليق رخصة القيادة الخاصة بك حتى تتلقى بوليصة تأمين SR22 سارية، أو حتى انتهاء فترة بوليصة التأمين SR22.

### رسوم استعادة الرخصة في حالات عدم التأمين

يكون السائق الذي يقوم بتشغيل مركبة دون بوليصة التأمين على المسؤولية التي تلي الحد الأدنى من معايير الولاية عرضة لتعليق رخصة القيادة. وبالإضافة إلى ذلك، بمجرد انتهاء فترة تعليق الرخصة بسبب التأمين، يتطلب قانون إنديانا دفع رسوم لاستعادة رخصة القيادة الخاصة بك؛ وهذا بالإضافة إلى متطلبات نموذج SR22. تبلغ رسوم استعادة الرخصة 250 دولارًا في حالة تعليق الرخصة الأول بسبب عدم التأمين، و500 دولار للمرة الثانية، و1,000 دولار للمرة الثالثة وأي عمليات تعليق لاحقة تم إجراؤها بعد 1 يناير 2015. بالنسبة لتعليق الرخصة بسبب عدم التأمين الذي يقع قبل الأول من يناير 2015، سيتطلب تحصيل مبلغ 150 دولارًا لأول عملية تعليق بسبب عدم التأمين، و225 دولارًا في المرة الثانية، و300 دولار في المرة الثالثة وفي أي عمليات تعليق لاحقة.

يمكنك دفع رسوم استعادة الرخصة على الموقع [IN.gov/BMV](http://IN.gov/BMV)، أو عبر الهاتف على الرقم 888-692-6841، أو عن طريق البريد باستخدام قسيمة رسوم استعادة الرخصة التي تتلقاها عبر البريد من إدارة قيادة المركبات الآلية.

### الرخص المعلقة

يمنح قانون إنديانا للمحاكم سلطة إصدار الأمر لإدارة قيادة المركبات الآلية بتعليق رخصة القيادة للفرد في ظل ظروف معينة، وكذلك عندما يكون قد ارتكب بعض المخالفات المرورية.

### عدم المثول أمام المحكمة أو دفع رسوم المخالفات المرورية

قد يؤدي عدم المثول أمام محكمة قانونية استجابة لدعوة صادرة عن موظف إنفاذ القوانين، أو عدم دفع رسوم المخالفات بعد إصدار حكم، إلى تعليق رخصة القيادة. هذه الأنواع من حالات تعليق الرخصة غير محددة ولن تنتهي إلا عندما تقوم المحكمة بإخطار إدارة قيادة المركبات الآلية بأنك مثلت أمام المحكمة أو استجبت للدعوة الصادرة.

### قيادة المركبة في أثناء تعليق الرخصة

تُعد القيادة في أثناء تعليق الرخصة مخالفة مرورية خطيرة. قد تؤدي قيادة مركبة في أثناء تعليق الرخصة مع وجود مخالفة سابقة إلى الإدانة بارتكاب جنحة أو جنائية في سجل القيادة الخاص بك. وقد تكون العقوبات التي تفرضها المحكمة كبيرة وقد تؤدي هذه الإدانات إلى زيادة أقساط التأمين. تحت إدارة قيادة المركبات الآلية بشدة على عدم تشغيل المركبة برخصة قيادة معلقة.

### قيادة مركبة تحت تأثير الكحول

تُعد قيادة مركبة تحت تأثير الكحول أو في حالة تجاوز مستوى الكحول في الدم (BAC) الحد القانوني المسموح به (0.08) جريمة جنائية ولها تأثير مباشر على رخصة القيادة الخاصة بك. تتمثل العوامل الأساسية في تحديد مستوى الكحول في الدم في كمية الكحول المستهلكة، ومدى سرعة استهلاك الكحول، ووزن الجسم. إذا كان لدى الضابط المعني بإنفاذ القانون سبب محتمل للاعتقاد بأن سائق مركبة قد ارتكب مخالفة بموجب القاعدة IC 9-30-5 أو IC 9-30-6 أو IC 9-30-9 أو IC 9-30-15، فقد يطلب الضابط من سائق المركبة الخضوع لاختبار كيميائي لتحديد نسبة الكحول في جسمه. وإذا تبين للقاضي وجود هذا السبب المحتمل، مثل قيام شخص بقيادة مركبة تحت تأثير الكحول، فقد يواجه هذا الشخص تعليق رخصة القيادة.

- سيواجه السائق الذي يفشل في الاختبار الكيميائي عقوبة تعليق رخصة القيادة لمدة 180 يومًا.
- وسيواجه السائق الذي يرفض الخضوع لاختبار كيميائي عقوبة تعليق رخصة القيادة لمدة عام واحد.
- وسيواجه السائق المدان سابقًا بقيادة مركبة تحت تأثير الكحول ويرفض الخضوع لاختبار كيميائي عقوبة تعليق رخصة القيادة لمدة عامين.

بالإضافة إلى التعليق استنادًا إلى سبب محتمل، يجوز للمحكمة تعليق رخصة القيادة الخاصة بهذا الشخص بعد إدانته بقيادة المركبة تحت تأثير الكحول. وقد تكون فترات التعليق أطول بالنسبة لمرتكبي المخالفات المتكررة. وقد تتضمن العقوبات المتعلقة بهذه المخالفة الشروط المفروضة على رخصة القيادة الخاصة بك.

وإذا كان سائق المركبة مؤهلاً، يجوز للمحكمة إصدار أمر بامتيازات قيادة خاصة. وقد تطلب المحكمة أيضًا تركيب جهاز قفل التشغيل الداخلي، والذي يقوم ميكانيكيًا باختبار مستوى الكحول في الدم للسائق قبل بدء تشغيل المركبة.

وعندما يتم استدعاء سائق يقل عمره عن 18 عامًا للمثول أمام المحكمة لإدانته بقيادة المركبة تحت تأثير الكحول، يجوز لمحكمة الأحداث أيضًا أن توصي بتعليق رخصة القيادة الخاصة به.

### قيادة المركبات المائية تحت تأثير الكحول

إذا كنت مدانًا بقيادة مركبة مائية تحت تأثير الكحول، فإن رخصة القيادة الخاصة بك تخضع للعقوبات نفسها التي يخضع لها سائق المركبة العادية.

تتم إحالة الإدانات المتعلقة بقيادة المركبات المائية تحت تأثير الكحول إلى إدارة قيادة المركبات الآلية وتصبح هذه الإدانات جزءًا من سجل السائق.

وستتم أيضًا إضافة المخالفات الأخرى المتعلقة بقيادة المركبات المائية إلى سجل السائق الخاص بك، مثل القيادة المتهورة التي تهدد سلامة الآخرين أو قيادة مركبة مائية في أثناء سحب رخصة القيادة الخاصة بك.

### عدم الالتزام بدفع نفقات إعالة الطفل

يجوز للمحكمة التي تقرر أن أحد الآباء متأخر في دفع نفقات إعالة الطفل أن تأمر إدارة قيادة المركبات الآلية بتعليق رخصة القيادة الخاصة بأي من الوالدين المتأخر في دفع تلك النفقات فورًا إلى أن تتلقى إدارة قيادة المركبات الآلية أمرًا من المحكمة بإعادة رخصة القيادة الخاصة به.

وإذا قررت الوكالة المحلية المسؤولة عن إنفاذ سداد نفقات إعالة الطفل أن أحد الوالدين لم يحضر جلسة الاستماع أو أنه حضر وقد تبين أنه متأخر في دفع النفقات، إذاً، يجوز أيضًا لتلك الوكالة أن ترسل أمرًا إلى إدارة قيادة المركبات الآلية يقضي بسحب رخصة قيادة الوالد إلى أن يتم إخطار إدارة قيادة المركبات الآلية بأن الوالد قد دفع هذه النفقات أو وضع خطة الدفع.

### الدفع لإدارة قيادة المركبات الآلية باستخدام الأموال المرفوضة

ستقوم إدارة قيادة المركبات الآلية بتعليق رخصة القيادة إلى أجل غير مسمى إذا قدمت إلى إدارة قيادة المركبات الآلية ما يفيد سداد النفقات المتعلقة بأي خدمة من الخدمات أو أي رسوم لازمة واتضح بعد ذلك أنه تم رفض تلك المدفوعات. ولاستعادة رخصة القيادة الخاصة بك، يجب عليك دفع المبلغ المطلوب بالإضافة إلى جميع رسوم الخدمات والتحصيل واستعادة الرخصة السارية.

### التحقق من سجل السائق واستعادة الرخصة

بعد تسوية أي مشكلات في سجل السائق، قد تكون حريصًا على الحصول على أوراق اعتماد سارية الصلاحية لتعود مرة أخرى لقيادة المركبات. يجب أن تكون الوسيلة الأولى هي التحقق من سجل السائق الخاص بك، والذي يمكنك الاطلاع عليه في أي وقت ودون أي رسوم على الموقع [IN.gov/BMV](http://IN.gov/BMV). في زيارتك الأولى، سيُطلب منك إنشاء حساب على الموقع [IN.gov/BMV](http://IN.gov/BMV). يتضمن "سجل السائق المتاح للعرض (Viewable Driver Record)" على الموقع [myBMV.com](http://myBMV.com) حالة رخصة القيادة، بالإضافة إلى معلومات عن استدعاءات المحكمة، وتعليق الرخص، وكيفية إعادة رخصة القيادة إذا كانت هناك متطلبات مستحقة.

بمجرد تسجيل الدخول إلى الموقع [IN.gov/BMV](http://IN.gov/BMV)، اختر "Driver Record" (سجل السائق) على الجانب الأيسر من الصفحة، ثم حدد "Viewable Driver Record" (سجل السائق المتاح للعرض) للاطلاع على السجل.

ويتوفر أيضًا "سجل السائق الرسمي (Official Driver Record)" الذي يمكن شراؤه مقابل 4 دولارات. سيتم إدراج أي متطلبات مستحقة لاستعادة الرخصة، بالإضافة إلى التاريخ الذي ستكون مؤهلاً فيه لاستعادة الرخصة، في مربع "Reinstatement Requirements" (متطلبات استعادة الرخصة) بالقرب من أعلى سجل السائق المتاح للعرض أو في سجل السائق الرسمي (Official Driver Record).

إذا كانت رخصة القيادة الخاصة بك لا تزال معلقة من المحكمة، فسيتم إدراج رقم هاتف المحكمة مع أمر التعليق الذي أصدرته المحكمة. يمكنك الاتصال بالمحكمة لمعرفة كيفية الوفاء بأي من متطلباتها الخاصة بعملية تعليق معينة. وبمجرد استيفاء متطلبات المحكمة، سوف ترسل المحكمة المعلومات الخاصة باستعادة الرخصة مباشرة إلى إدارة قيادة المركبات الآلية لتنفيذ الإجراءات اللازمة. وقد تستغرق إجراءات الإعادة التي ستقوم

بها إدارة قيادة المركبات الآلية ما يصل إلى 10 أيام عمل بمجرد تلقي المعلومات من المحكمة.

← ملاحظة: لا يمكن طباعة سجل السائق المتاح للعرض ويجب عدم استخدامه كمستخرج رسمي لسجل السائق الخاص بك. يُعد سجل السائق الرسمي مستخرجًا رسميًا من سجل السائق الخاص بك ويمكن استخدامه من جانب الأفراد والمحاكم والجهات الرسمية وأصحاب العمل. سيكون بمقدورك طباعة سجل السائق الرسمي لمدة تصل إلى 30 يومًا بعد شرائه. كما يتم توفير نسخة إلكترونية من سجل السائق الرسمي عند الشراء من الموقع [IN.gov/BMV](http://IN.gov/BMV). ويمكن للأفراد أيضًا شراء وطباعة سجل السائق الرسمي من خلال [BMV Connect kiosk](http://BMV Connect kiosk).

### مكرو مخالفات قواعد المرور

يفرض القانون في ولاية إنديانا عقوبات جسيمة على السائقين الذين يرتكبون مخالفات مرورية بصورة متكررة على مدار 10 سنوات. تطبق إدارة قيادة المركبات الآلية المعايير الواردة في القانون، والتي يتم تلخيصها في الأقسام التالية لتحديد ما إذا كان السائق يصنف بأنه يخالف قواعد المرور على نحو متكرر.

#### القسم "أ" (تعليق الرخصة لمدة 10 سنوات أو مدى الحياة): اثنتان من المخالفات الكبرى التي تسفر عن حالات وفاة أو إصابة

المخالف المتكرر لقواعد المرور هو شخص يصدر ضده حکمان خلال فترة عشر سنوات نتجت عنهما حالات إصابة أو وفاة. فيما يلي إشارة إلى بعض المخالفات الجنائية التي ستؤدي إلى فرض حالة المخالفة المتكررة لقواعد المرور على رخصة القيادة الخاصة بك:

- جرائم القتل الناتجة عن قيادة مركبة بتهور
- القتل العمد أو غير المتعمد الناتج عن قيادة مركبة
- السائق المتورط في حادث ما أدى إلى الوفاة أو الإصابة ولم يتوقف في مكان الحادث لتقديم المعلومات والمساعدة
- قيادة المركبة تحت تأثير الكحول مما يؤدي إلى الوفاة
- قيادة المركبة ومستوى الكحول في الدم تبلغ 0.08 أو أكثر مما يؤدي إلى الوفاة

سيتم تعليق رخصة القيادة لمدة 10 سنوات للسائقين الذين يصدر ضدهم حکمان من القائمة أعلاه خلال فترة 10 سنوات.

سيتم تعليق رخصة القيادة مدى الحياة للسائقين الذين يصدر ضدهم حکمان خلال فترة 10 سنوات لإدانتهم بقيادة مركبة تحت تأثير الكحول مما نتجت عنها حالات وفاة، أو الذين تبلغ نسبة الكحول في دمهم 0.08 بالمائة مما يسفر عن المزيد من حالات الوفاة.

في الفترة قبل 30 يونيو 2001، سُحبت رخصة القيادة مدى الحياة من السائقين الذين صدر ضدهم حکمان خلال فترة 10 سنوات لإدانتهم بقيادة مركبة تحت تأثير الكحول مما نتجت عنها حالات وفاة، أو الذين بلغت نسبة الكحول في دمهم 0.10 بالمائة وفي 210 لترات من النفس أو أكثر مما أسفر عن حالات الوفاة.

#### القسم "ب" (تعليق رخصة القيادة لمدة 10 سنوات): خمس مخالفات كبرى

سيتم سحب رخصة القيادة لمدة 10 سنوات للسائقين الذين ستصدر ضدهم ثلاثة أحكام، خلال فترة 10 سنوات من القائمة أدناه.

- القيادة تحت تأثير الكحول أو بلوغ نسبة الكحول في الدم 0.08% أو أكثر
- في الفترة قبل 30 يونيو 2001، السائقون المُدانون بقيادة مركبة وقد بلغت نسبة الكحول في دمهم 0.10% و210 لترات من النفس أو أكثر
- في الفترة قبل 1 يوليو 1997، السائقون المُدانون بقيادة مركبة تحت تأثير الكحول مما نتجت عنها حالات وفاة، أو قيادة مركبة وقد بلغت نسبة الكحول في دمهم 0.10% و210 لترات من النفس أو أكثر
- القيادة المتهورة
- التهور الجنائي يتضمن قيادة مركبة بتهور
- المشاركة في سباق السرعة أو سباق السيارات على نحو ينتهك القانون

- مغادرة مكان وقوع حادث أو عدم إخطار السلطات بوقوع حادث حينما يكون ذلك إلزاميًا
- معارضة إنفاذ القانون بموجب القاعدة IC 35-44.1-3-1
- أي جنابة تتدرج ضمن قواعد نظام إنديانا الأساسي لقيادة المركبات أو أي جنابة تكون فيها قيادة المركبة عنصرًا من عناصر المخالفة
- قيادة الدراجات النارية – من الفئة "ب" على نحو ينتهك القاعدة IC 9-24-1-1 (b)
- أي من المخالفات المدرجة في القسم "أ"

### **القسم "ج": عشر مخالفات مرورية خلال فترة عشر سنوات**

- يخضع المخالف المتكرر لقواعد المرور بموجب هذا القسم إلى تعليق رخصة القيادة لمدة خمس سنوات للشخص الذي صدرت ضده عشر مخالفات مرورية أو أكثر في فترة 10 سنوات، وتُعد إحداهما مخالفة كبرى على النحو الوارد في القسم "أ" أو "ب" أو في أحد الحالات التالية:
- قيادة المركبة في أثناء تعليق الرخصة أو إلغائها نتيجة لإدانة الشخص بارتكاب مخالفات مرورية بموجب القاعدة IC 9-1-4-52 (ألغيت في 1 يوليو 1991) أو القاعدة IC 9-24-18-5 (b) IC 9-24-19-3 (تم إلغاؤها في 1 يوليو 2000)، أو القاعدة IC 9-24-19-2 أو IC 9-24-19-3 (ألغيت في 1 يوليو 1991)
  - قيادة المركبة دون الحصول على رخصة

على سبيل المثال، سوف يخضع الشخص الحاصل على تسع مخالفات لتجاوز السرعة ومخالفة واحدة للقيادة المتهوررة خلال فترة 10 سنوات لتعليق رخصة القيادة لمدة خمس سنوات باعتباره مخالفًا متكررًا لقواعد المرور.

### **قيادة المركبة في أثناء تعليق رخصة القيادة باعتباره مخالفًا متكررًا لقواعد المرور**

ينص قانون ولاية إنديانا على أن الشخص المُدان بقيادة مركبة في أثناء تعليق رخصة القيادة الخاصة به باعتباره مخالفًا متكررًا لقواعد المرور قد تُسحب منه رخصة قيادة أخرى لفترة تحددها المحكمة.

### **القيد 5: امتيازات القيادة الخاصة أو التجريبية**

يتم فرض "القيد 5" على رخصة القيادة للشخص الذي حصل على رخصة قيادة جزئية أو تجريبية أو مشروطة أو خاصة بموجب أمر من المحكمة. لن تتم إضافة القيد 2 إلى سجلات السائق لحالات تعليق الرخصة/ رخص القيادة التجريبية المتعلقة بالمخالفة المتكررة لقواعد المرور، والتي تنتهي في أو بعد 1 يناير 2015.

### **نموذج SR22 ورخصة القيادة الخاصة**

يجب على الشخص الذي حصل على رخصة القيادة الخاصة من إحدى المحاكم القيام بما يلي:

- الاحتفاظ بنموذج SR22 سار لدى إدارة قيادة المركبات الآلية خلال فترة رخصة القيادة الخاصة
- حمل نسخة من أمر المحكمة الذي يمنح رخصة قيادة خاصة أو إبقاء أمر المحكمة في المركبة التي يقودها هذا الشخص
- تقديم نسخة من أمر المحكمة الذي يمنح رخصة قيادة خاصة بناءً على طلب من الجهات المكلفة بإنفاذ القوانين
- حمل أوراق اعتماد صادرة على نحو صحيح في أثناء قيادة أي مركبة

## الفصل السادس | علامات وإشارات المرور

تساعد إشارات المرور في ضبط تدفق حركة المرور، مما يجعل الشوارع والطرق السريعة آمنة للسائقين وراكبي الدراجات والمشاة. تُستخدم في هذه الإشارات، التي تنشرها إدارة النقل في إنديانا والحكومات المحلية، الألوان والأشكال والرسائل المكتوبة والرموز لمساعدة السائقين على فهم المعلومات بسرعة. يجب فهم هذه الإشارات للحصول على رخصة قيادة في إنديانا.

### ألوان إشارات المرور

يساعد لون خلفية إشارة المرور في تحديد نوع المعلومات المعروضة على الإشارة. هناك سبعة ألوان شائعة الاستخدام في الإشارات.

<p><b>إشارات المرور الحمراء</b></p> <p>تنقل إشارات المرور الحمراء قواعد تنظيم حركة المرور التي تتطلب من السائقين اتخاذ إجراءات فورية لتجنب الأخطار التي تهدد السلامة المرورية. تعد إشارة "Wrong Way" (طريق خطأ) مثالاً على إشارة المرور ذات الخلفية الحمراء.</p>	
<p><b>إشارات المرور الصفراء أو الخضراء المائلة إلى الصفرة اللامعة</b></p> <p>هي إشارات تعد السائقين لظروف الطرق والمخاطر المحددة المقبلة، وتنبههم إلى اقتراب مناطق المدارس. تعد إشارة "Slippery When Wet" (طريق زلق عند المطر) مثالاً على إشارة المرور ذات الخلفية الصفراء. تحذر الإشارات الخضراء المائلة إلى الصفرة اللامعة السائقين من اقتراب مناطق المدارس وطرق المشاة والدراجات والملاعب وطرق الحافلات المدرسية. تعد إشارة "Pedestrian Crossing" (معبّر مشاة) التي تعني طريق عبور طلبة المدارس مثالاً على إشارة المرور ذات الخلفية الخضراء المائلة إلى الصفرة اللامعة.</p>	
<p><b>إشارات المرور البيضاء</b></p> <p>تعرض إشارات المرور البيضاء قواعد تنظيم حركة المرور، مثل حدود السرعة، التي يجب على السائقين الالتزام بها، بالإضافة إلى معلومات مفيدة مثل علامات الطرق السريعة للولاية. تعد إشارة "No Turn On Red" (عدم الانعطاف عند الإشارة الحمراء) مثالاً على إشارة المرور ذات الخلفية البيضاء.</p>	
<p><b>إشارة المرور البرتقالية</b></p> <p>تحذر إشارات المرور البرتقالية السائقين من ظروف المرور الموقته. وغالباً ما تستخدم هذه الإشارات لتحذير السائقين من الظروف المقلية بسبب أعمال إنشاء وصيانة على الطرق السريعة. تعد إشارة "Flagger Ahead" (أمامك مراقب مرور) مثالاً على إشارة المرور ذات الخلفية البرتقالية.</p>	
<p><b>إشارات المرور الخضراء</b></p> <p>تشير إشارات المرور الخضراء إلى الحركات والاتجاهات المسموح بها أو التوجيهات، مثل مداخل ومخارج الطرق السريعة أو بُعد المسافة عن الواجهات القادمة. تعد الإشارة التي توضح المسافة مثالاً على إشارة المرور ذات الخلفية الخضراء.</p>	
<p><b>إشارة المرور الزرقاء</b></p> <p>تعرض إشارة المرور الزرقاء خدمات الطرق والمعلومات المتعلقة بطرق الإخلاء. تعد الإشارة التي تظهر معلومات عن المرافق الموجودة في المخارج القادمة مثالاً على إشارة المرور ذات الخلفية الزرقاء.</p>	
<p><b>إشارات المرور البنية</b></p> <p>تشير إشارات المرور البنية إلى المواقع الترفيهية والمواقع ذات الأهمية الثقافية القريبة. تعد الإشارة التي توضح وجود حديقة قريبة في الولاية مثالاً على إشارة المرور ذات الخلفية البنية.</p>	

## أشكال إشارات المرور

يساعد شكل إشارة المرور في تحديد نوع المعلومات المعروضة على الإشارة. هناك سبعة أشكال شائعة الاستخدام في إشارات المرور.

### إشارات المرور الدائرية

تنبه إشارات المرور الدائرية السائقين إلى معابر السكك الحديدية.



### إشارات المرور على شكل مثلث متساوي الأضلاع

تطلب إشارات المرور على شكل مثلث متساوي الأضلاع من السائقين خفض السرعة عند الاقتراب من مفترق طرق، وأن يكونوا مستعدين للتوقف التام من أجل إعطاء أولوية المرور للسائقين أو المشاة الآخرين.



### إشارات المرور مثلثة الشكل

يتم وضع إشارات المرور مثلثة الشكل على الجانب الأيسر من الطرق ذات الاتجاهين لتحذير السائقين للالتزام بالمسار وعدم تجاوز المركبات الأخرى الموجودة على اليسار.



### إشارات المرور المستطيلة

تعرض إشارات المرور المستطيلة نوعًا من أنواع المعلومات الثلاثة. قد تعرض قواعد تنظيم حركة المرور التي يجب على السائقين الالتزام بها، مثل حدود السرعة ومنع الانعطاف مثل "No Left Turn" (ممنوع الانعطاف إلى اليسار).

قد توفر معلومات مفيدة مثل إشارات الطرق التي تحدد طريق الولاية السريع، أو إشارات الواجهات المقصودة التي توضح الاتجاه الذي يجب على السائق الالتزام به للوصول إلى المدينة التالية.

وقد تحذر السائقين أيضًا من الظروف الخطرة مثل السرعة الموصى بها عند وجود منعطف حاد في الطريق.

وغالبًا ما يتم استخدام إشارة السرعة الموصى بها هذه مع إشارة تحذيرية على شكل معين.



### إشارات المرور على شكل معين

تحذر إشارات المرور على شكل معين السائقين من ظروف ومخاطر الطريق القادمة. تُعد إشارة "الانزلاق عند الليل" مثالاً على إشارة المرور على شكل معين.



### إشارات المرور خماسية الشكل

تحذر إشارات المرور خماسية الشكل السائقين من الدخول إلى منطقة بالقرب من مدرسة قد يعبر فيها الأطفال الطريق.



### إشارات المرور ثمانية الشكل

تُحذر إشارات المرور ثمانية الشكل السائقين بأنه يجب عليهم التوقف وإعطاء أولوية المرور في مفترق الطرق.



## اللافتات التحذيرية

اللافتات التحذيرية تنبه السائقين لظروف الطريق والمخاطر القادمة. تعد اللافتات التالية أمثلة على لافتات المرور التحذيرية في إنديانا:



علامات العوائق



جسر ضيق



عبور المواشي



عربة يجرها حصان



عبور دراجات



حارة مرورية إضافية



انعطاف حاد  
هبط السرعة



استعد للتوقف



عربة الجولف



منطقة عبور غزلان



أمامك منحنى



أمامك مفترق  
طريق



أمامك محطة توقف



انخفاض  
حاد



انتهاء الحارة المرورية



محطة إطفاء



آلات  
زراعية



يبدأ طريق  
سريع منقسم



طريق متعرج



حركة مرور في اتجاهين



دمج حركة المرور



حافة طريق منخفضة  
الحجم



جسر منخفض الارتفاع



تغيير حارات مرورية



إشارة مرورية



مفترق طرق "ثلاثي"



طريق زلق  
عند المطر



طريق جانبي



ملعب أطفال



معبر مشاة



إعطاء أولوية المرور  
للتقدم



احترس من الجليد الذي  
قد يتراكم على الجسور

## إشارات أعمال الإنشاء والصيانة على الطرق السريعة

تشكل مناطق أعمال الإنشاء مخاطر لكل من السائقين وعمال البناء. تحذر إشارات المرور البرتقالية الخاصة بأعمال الإنشاء على الطرق السريعة السائقين من توخي الحذر عند الاقتراب من مناطق أعمال الإنشاء.



الحارة اليمنى مغلقة



أمامك مراقب مرور



أمامك مراقب مرور



تحذيرات مواقع العمل  
أمامك مراقب مرور



أمامك منعطف



منعطف



حد السرعة بمناطق العمل



أمامك طاقم عمل



أمامك أعمال على الطريق

## لافتات السكك الحديدية

تنبه لافتات السكك الحديدية السائقين إلى معابر السكك الحديدية القادمة.

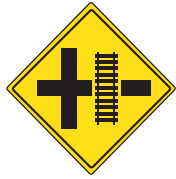

سكة حديدية



معبر سكة حديدية معبر

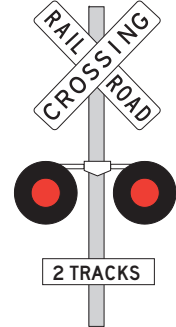

معبر سكة حديدية



معبر سكة حديدية

## لافتات المناطق المدرسية

تحذر لافتات أو إشارات المرور الصفراء أو الخضراء المائلة إلى الصفرة اللامعة السائقين من الدخول إلى منطقة بالقرب من مدرسة قد يعبر فيها الأطفال الطريق.



محطة حافلات مدرسية



أمامك محطة حافلات مدرسية أمامك



عبور طلبة مدارس



عبور طلبة مدارس

## رمز المركبة بطيئة الحركة

رمز المركبة البطيئة الحركة عبارة عن شكل لونه برتقالي لامع من الداخل محاط بحواف حمراء، ويشير إلى مركبة بطيئة الحركة لا يمكن أن تتجاوز سرعتها 25 ميلاً في الساعة.



مركبة بطيئة  
الحركة

## لافتات السرعة الموصى بها

قد تُستخدم لافتات المرور الموصى بها جنباً إلى جنب مع اللافتات التحذيرية.



أمامك لافتة السرعة  
المسموح بها



السرعة الموصى بها  
في الطريق المنحدر



السرعة الموصى بها  
في الطرق الدائرية



السرعة الموصى بها  
في المخارج

## إشارات تنظيم المرور

تُستخدم إشارات ولافتات تنظيم حركة المرور في ضبط سرعة وحركة المرور وتعرض القواعد التي يجب على السائق الالتزام بها. فيما يلي أمثلة على إشارات ولافتات تنظيم حركة المرور في إنديانا:



الزم المسار الأيسر عند  
الاتجاه نحو اليسار



الزم اليمين



الوقوف  
للطوارئ



ممنوع المرور



ممنوع الدخول

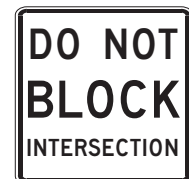

ممنوع سد مفترق  
الطرق



منعطفات متعددة



أدنى سرعة



أماكن  
انتظار محدود

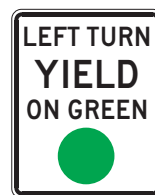

الانعطاف إلى اليسار  
وإفساح المجال لحركة  
المرور

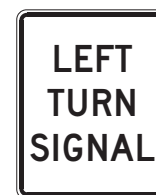

إشارة الانعطاف إلى  
اليسار



السير في الاتجاه الأيسر  
إذا كان السهم أخضر فقط



ممنوع الانعطاف  
والإشارة حمراء



ممنوع مرور الشاحنات



ممنوع الانعطاف إلى  
اليمين



ممنوع الوقوف  
في أي وقت



ممنوع الوقوف



ممنوع الانعطاف إلى  
اليسار



أماكن وقوف السيارات المخصصة التي يمكن  
الوصول إليها بواسطة الكراسي المتحركة



أماكن وقوف  
السيارات المخصصة



موقف سيارات مدفوع  
الأجر



طريق واحد



طريق واحد



ممنوع الدوران  
إلى الخلف



توقف



بالمسار الأيمن أمامك  
منطقة سرعة



على سائقي المركبات  
بطبقة الحركة الالتزام



المسار الأيمن فقط



الزم المسار الأيمن عند  
الاتجاه نحو اليمين



مسار مخصص لأنواع  
محددة من المركبات



طريق خطأ



طريق به مساران  
الانعطاف إلى اليسار

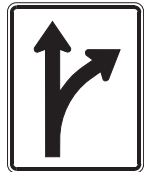

الانعطاف إلى اليمين  
أو التقدّم



الانعطاف إلى اليسار  
أو التقدّم



منطقة يُمنع وقوف  
المركبات بها



توقف هنا  
عند الإشارة حمراء



أولوية المرور

### اللوحات الإضافية

تضاف هذه اللوحات في بعض الأحيان إلى أسفل لافتات التوقف للإشارة إلى الاتجاهات التي يجب أن تتوقف عندها المركبات الموجودة في مفترق الطريق.



كل الطرق



المرور المتقاطع

## علامات الإرشاد المروري

توفر علامات الإرشاد المروري للسائقين معلومات عن نوع الطريق الذي يسافرون عليه، ومداخل ومخارج الطرق السريعة القادمة، وبُعد المسافات عن الوجهات المختلفة. فيما يلي أمثلة على علامات الإرشاد المروري في إنديانا:



مؤشر  
عدد الأميال



علامة إرشاد  
مسبق



مخارج الطرق السريعة



عرض  
المسافات



محطة حافلات



مطار



الطريق السريع بين  
الولايات



طريق الولايات المتحدة  
السريع



طريق الولاية

## لافتات خدمات قاندي السيارات والمناطق الترفيهية

توفر لافتات الخدمات التي يمكن للسائقين الحصول عليها والمناطق الترفيهية معلومات عن المرافق القريبة والمتنزهات والمناطق الترفيهية.



متوفر خدمات غذائية



موقع تخييم



منحدر للقوارب



مسار عجل



المرافق  
المتاحة



أماكن الإقامة المتاحة



منطقة استراحة



مستشفى



لافتة تاريخية



موقف سيارات  
لأصحاب الهمم



موقف سيارات  
لأصحاب الهمم



متوفر خدمات ملء  
الوقود



خدمة  
هاتف



حديقة عامة



معلومات عن الطريق  
/ الطقس

## إشارات المرور

تُستخدم أجهزة التحكم في حركة المرور مثل مصابيح ولافتات التوقف للتحكم في تدفق حركة المرور والإشارة إلى حق السير في مفترقات الطرق ومعابر المشاة.

### القيادة في مفترقات الطرق

الضوء الأخضر يعني السماح بالمرور. إذا كان ضوء إشارة المرور أمامك أخضر، ف لديك الحق في السير والقيادة عبر مفترق الطريق طالما كان مفترق الطريق خاليًا من المركبات والمشاة الآخرين.

الضوء الأصفر الثابت يعني أن الضوء الأخضر قد انتهى والإشارة على وشك أن تتحول إلى اللون الأحمر. إذا كان ضوء إشارة المرور أصفر ثابتًا، فهذا يعني الاستعداد للتوقف. إذا كنت تقترب من مفترق الطريق وكنت قريبًا جدًا من التوقف بأمان، يمكنك إكمال السير.

الضوء الأحمر يعني التوقف. يكون لحركة المرور الداخلة على مفترق طرق من اتجاهات أخرى الحق في المرور على الطريق. إذا كان ضوء إشارة المرور أمامك أحمر، فلا يجوز لك عبور مفترق الطرق حتى يتحول الضوء الذي يواجهك إلى اللون الأخضر ويكون مفترق الطرق خاليًا.

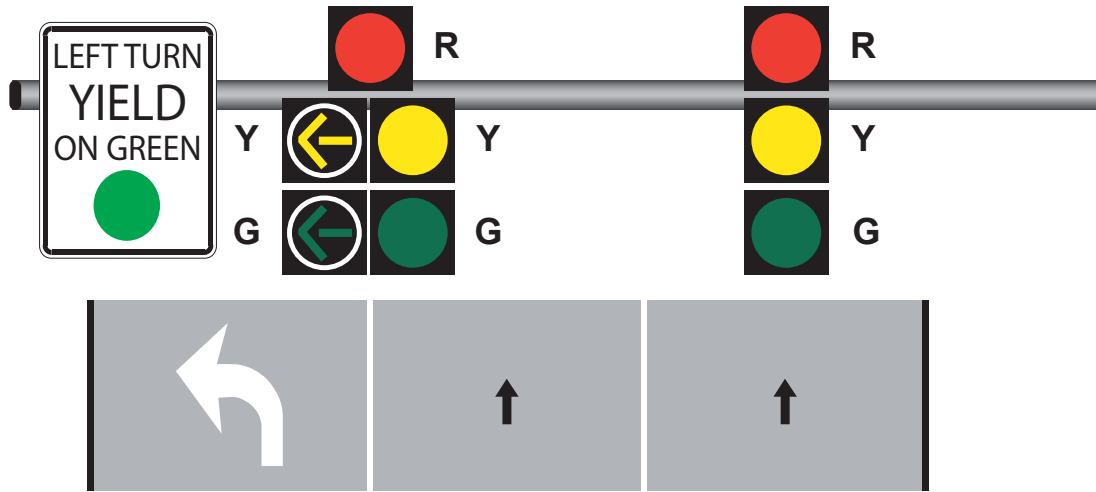

### الانعطاف إلى مفترق طرق

إذا كان أمامك سهم أخضر مع ضوء أحمر أو أخضر، ف لديك الحق في المرور وقد تمر عبر مفترق الطرق، طالما أن مفترق الطرق خالٍ. إذا كان ضوء إشارة المرور أمامك أخضر دون سهم، فيمكنك المرور عبر مفترق الطرق طالما كان خاليًا. يجب أن تعطي الحق في المرور لجميع المركبات القادمة. قد تنتقل مركبة واحدة فقط في المرة الواحدة إلى مفترق الطرق للدوران إلى اليسار.

### السهم الصفراء الواضحة للسماح بالانعطاف

يعني السهم الأصفر الواضح للسماح بالانعطاف أنه لا يجوز لك الانعطاف إلا بعد أن تكون قد أعطيت حق المرور للمشاة وحركة المرور القادمة.

إذا كنت تواجه ضوءًا أو سهمًا أصفر ثابتًا، فإن حقلك في المرور ينتهي ويجب عليك الاستعداد للتوقف.

### الانعطاف عندما تكون إشارة المرور باللون الأحمر الثابت

إذا كنت تواجه ضوءًا أو سهمًا أحمر، فهذا يعني أن حقلك في المرور قد انتهى. إذا كنت في منتصف مفترق الطريق، يمكنك الانعطاف بمجرد توقف حركة المرور القادمة. إذا كنت تواجه ضوءًا أو سهمًا أحمر، فلا يجوز لك عبور مفترق الطرق حتى يتحول الضوء الذي يواجهك إلى اللون الأخضر ويكون مفترق الطرق خاليًا.

للانعطاف يمينًا عبر مفترق طرق عندما تواجه ضوءًا أو سهمًا أحمر، يجب أن تتوقف تمامًا، عندما يكون ذلك مسموحًا به، وتناكد من عدم وجود مركبات ومشاة في طريق الانعطاف أو على وشك الدخول إليه، وتتحقق من عدم وجود لافتة "No Turn on Red" (ممنوع الانعطاف والإشارة حمراء) وتستخدم الحارة الصحيحة.

قد تتعطف للسيار عبر مفترق طرق عندما تواجه ضوءاً أو سهمًا أحمر إذا كنت تتجه من شارع ذي اتجاه واحد إلى شارع آخر ذي اتجاه واحد أيضًا. ويجب أيضًا أن تتوقف تمامًا، وتتأكد من عدم وجود مركبات ومشاة في طريق الانعطاف أو على وشك الدخول إليه، وتتأكد من عدم وجود لافتة "No Turn on Red" (ممنوع الانعطاف والإشارة حمراء)، وتستخدم الحارات الصحيحة.



### الضوء الأصفر الوامض

يعني الضوء الأصفر الوامض المعروف دون سهم عند مفترق طرق أنه يجب عليك إبطاء السرعة وتوخي الحذر عند التنقل عبر مفترق طرق. إذا قمت بالانعطاف نحو اليسار، يجب عليك إعطاء الحق في المرور لحركة المرور والمشاة القادمين. يجب على جميع المركبات الموجودة في شارع التقاطع إعطاء حق المرور لك. ومع ذلك، يجب عليك مراقبة المركبات أو المشاة الآخرين الذين يحاولون عبور مفترق الطرق.

هناك نوع آخر من الضوء الأصفر الوامض ويظهر في شكل إشارة مستطيلة ذات وميض سريع. تُستخدم إشارات الوميض السريع المستطيلة عند ممرات المشاة ولا تومض إلا عند تنشيطها بواسطة أحد المشاة.

### الضوء الأحمر الوامض

الضوء الأحمر الوامض عند مفترق الطرق يعادل علامة التوقف ويعني أنه يجب أن تتوقف تمامًا قبل الانتقال بحذر لدخول مفترق الطرق.

إذا كنت تواجه ضوءًا وامضًا أحمر عند مفترق طرق لا يلزم توقف حركة المرور المتقاطعة فيه، فلا يجوز لك الانتقال إلا عندما يكون مفترق الطرق خاليًا وعندما لا تتعدى على حق أولوية المرور لحركة المرور المتقاطعة.

إذا كنت تواجه ضوءًا أحمر وامضًا عند مفترق طرق حيث لا يلزم توقف حركة المرور المتقاطعة فيه، فلا يجوز لك الانتقال إلا بعد التوقف وإعطاء حق المرور إلى أي مركبة موجودة بالفعل في مفترق الطرق، أو أي مركبة توقفت قبلك ودخلت إلى مفترق الطرق، وأي مركبة وصلت في الوقت نفسه معك وموجودة على يمينك.

### إشارات الدراجات

تتحكم الإشارة التي تعرض رموز الدراجات فقط في ممر الدراجات أو مسار منفصل للدراجات ولا تسري إلا على راكبي الدراجات. كما هو الحال مع إشارات المركبات، يشير اللون الأحمر إلى التوقف، ويعني اللون الأصفر أن حق الطريق ينتهي، ويعني اللون الأخضر التحرك.

### إشارات الحافلات أو إشارات النقل العابر

تتحكم الإشارة التي تعرض أشرطة مستطيلة بيضاء في الحافلة أو حارة العبور ولا تسري إلا على مشغلي الحافلات أو النقل العابر.

### الاقتراب من الضوء الأحمر أو لافتة التوقف

إذا كنت تقترب من ضوء أحمر أو لافتة توقف، يجب عليك التوقف عند خط التوقف الأبيض المتواصل. إذا لم يكن هناك خط توقف، يجب عليك التوقف تمامًا بشكل عمودي على لافتة التوقف أو قبل الدخول إلى ممر المشاة على جانب مفترق الطرق. إذا لم يكن هناك ممر مشاة، يجب عليك التوقف تمامًا قبل الدخول إلى مفترق الطرق.

غالبًا ما يعلق الأشخاص الذين يستخدمون الدراجات النارية والدراجات التي تُدار بمحركات والدراجات الهوائية بالزحام عندما يكون ضوء إشارة المرور أحمر، إذ لا يتغير لون الإشارة إلى اللون الأخضر بسرعة. قد يتجنب هؤلاء الأفراد فترات الانتظار الطويلة عندما يكون ضوء إشارة المرور أحمر وفقًا للشروط التالية:

- قد ينتقل سائق الدراجة الذي يقترب من مفترق طرق يتم التحكم فيه بواسطة إشارة مرور عندما يكون ضوء إشارة المرور أحمر ثابتًا إذا توقف تمامًا لمدة دقيقتين على الأقل وكان حذرًا بالطريقة المطلوبة
- قد لا تنطبق هذه القاعدة على الدراجات المسيرة بمحرك

### الاقتراب من لافتة أولوية المرور

تشير لافتة أولوية المرور إلى أنه يجب على السائق إبطاء السرعة عند الاقتراب من مفترق طرق والاستعداد للتوقف تمامًا عند اقتراب مركبة أو مشاة لهم الحق في أولوية المرور من اتجاه آخر.

إذا كنت تقترب من لافتة أولوية المرور، يجب ألا يضطر سائق المركبة التي تقترب من اتجاه آخر والتي يكون لها الحق في أولوية المرور إلى استخدام المكابح حتى يتجنب الاصطدام معك.

### الاقتراب من مفترق طرق به إشارة غير عاملة

إذا كنت تقترب من مفترق طرق به إشارة غير عاملة، يجب أن تتوقف قبل الدخول إلى مفترق الطرق. بعد التوقف، لا يمكنك الانتقال بحذر إلا بعد أن تعطي حق أولوية المرور لكل من:

- حركة المرور المتقاطعة التي دخلت بالفعل إلى مفترق الطرق
- أي مركبة توقفت أمامك وبدأت في الدخول إلى مفترق الطرق
- أي مركبة وصلت في الوقت نفسه الذي وصلت فيه وموجودة على يمينك
- أي حركة مرور للمشاة

### الاقتراب من مفترق طرق لا توجد به لافتات أو إشارات مرور

قبل الدخول إلى شارع من أحد الشوارع الضيقة أو الممرات، يجب أن تتوقف وتعطي حق أولوية المرور للمركبات الأخرى.

### إشارات عبور المشاة

إشارات عبور المشاة تنبه المشاة بالوقت الذي يمكنهم فيه عبور الشارع أو مفترق الطريق بأمان.

تعرض إشارات عبور المشاة كلمة "WALK" (السير) أو رمزًا لشخص يمشي عندما يعبر المشاة شارعًا أو مفترق طريق بأمان. في بعض مفترقات الطرق، يوجد زر بالقرب من قاعدة إشارة عبور المشاة أو لافتة التوقف يمكن الضغط عليه لتفعيل إشارة المشي.

تعرض إشارات عبور المشاة الكلمتين "DON'T WALK" (ممنوع السير) أو رمزًا لليد المرفوعة عندما يكون عبور المشاة للشارع أو مفترق الطريق غير آمن. تومض الكلمات أو الرموز لتنبيه المشاة إلى أن وقت المرور الآمن للشارع أو مفترق الطريق ينتهي.



ممنوع السير



ممنوع السير



السيارة



السيارة

### إشارات عبور المشاة المختلطة

إشارة عبور المشاة المختلطة هي إشارة تُستخدم لتسهيل عبور المشاة، حيث يمكن العثور عليها في منتصف الطريق. تكون إشارة عبور المشاة المختلطة مظلمة إلا إذا تم تنشيطها من قبل المشاة.

بمجرد تنشيطها من قبل المشاة، ستعرض ضوءًا أصفر وامضًا للسماح للسائقين بإخلاء التقاطع. وسيبقى اللون الأصفر الواصل ضوء أصفر ثابت لتحذير السائقين من انتهاء حقهم في المرور. بعد ذلك، سيتم عرض مصباحين أحمرين ثابتين في أثناء عبور المشاة، ومن ثم سيومض المصباحان للسماح للسائقين بالمرور إذا كان المعبر خاليًا من المشاة. ستصبح إشارة عبور المشاة المختلطة مظلمة حتى يتم تنشيطها مرة أخرى عن طريق أحد المشاة.

4. أحمر ثابت خلال فترة سير المشاة



3. أصفر ثابت

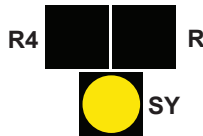

2. أصفر وامض



1. مظلمة حتى يتم تفعيلها



#### مفتاح الرموز

- SY أصفر ثابت
- FY أصفر وامض
- SR أحمر ثابت
- FR أحمر وامض

6. مظلمة مجددًا حتى يتم تفعيلها



5. اللون الأحمر الواصل خلال فترة إخلاء الطريق من المشاة

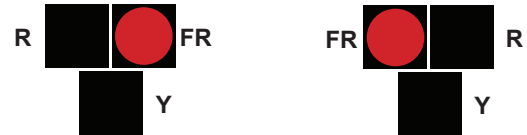

## الفصل السابع | تشغيل المركبات بطريقة آمنة

يمكن أن يتشكَّت انتباه السائقين في أثناء القيادة، حتى أولئك الأكثر خبرة وتمرسًا. يجب على السائق الذي يحرص على الالتزام بكل متطلبات السلامة أن يحذر من تصرفات السائقين الآخرين ويتوقع وقوع أي مشاكل محتملة.

### علامات الحارات المرورية

تفصل علامات الحارات المرورية بين المركبات وتنبه السائقين بالوقت المسموح فيه بتجاوز المركبات أخرى.

#### علامات الحارات المرورية الصفراء

تفصل علامات الحارات المرورية الصفراء بين الحارات المرورية المتعددة للمركبات التي تسير في اتجاهين متعاكسين. يمكنك اجتياز خط أصفر منقطع لتجاوز مركبة أخرى عندما يكون الوضع آمنًا، ولكن يجب ألا تجتاز الخط الأصفر المتواصل إلا في حالة الانعطاف.

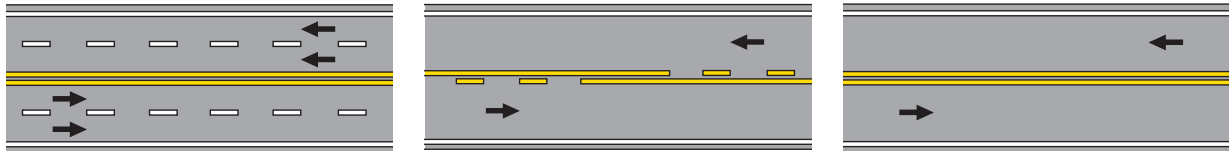

طريق مكوّن من أربع حارات بخط أصفر متواصل

طريق مكوّن من حارتين بخط أصفر منقطع

طريق مكوّن من حارتين بخط أصفر متواصل

#### علامات الحارات المرورية البيضاء

تفصل علامات الحارات البيضاء بين الحارات المتعددة للمركبات التي تسير في الاتجاه نفسه. يكون معظم الطرق التي توجد بها أكثر من حارتين مرسومًا عليها خطوط بيضاء منقطعة للفصل بين الحارات. يمكنك اجتياز الخط الأبيض المتقطع عندما يكون تغيير الحارات آمنًا، لكن يجب عدم اجتياز الخط الأبيض المتواصل.

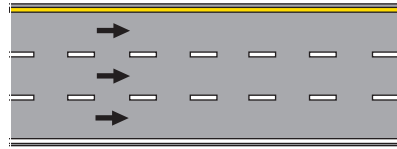

خمس حارات للمرور بخطوط بيضاء متواصلة

### تغيير الحارات المرورية وتجاوز المركبات الأخرى

لا تقم بتغيير الحارة المرورية إلا إلى حارة واحدة فقط في كل مرة تريد فيها تغيير الحارات. عند تغيير الحارات المرورية للاستعداد للانعطاف، يجب أن تُعطي إشارة توضح عزمك على القيام بذلك قبل تغيير الحارات أو الانعطاف بمسافة 200 قدم على الأقل. ويجب أن تعطي الإشارة على مسافة 300 قدم على الأقل قبل الانعطاف إذا كنت تقود مركبة في منطقة تسير فيها المركبات بسرعة لا تقل عن 50 ميلاً في الساعة. لا تتحرك بشكل متعرج داخل وخارج الحارات، لأن ذلك سيزيد من خطر وقوع حادث بقدر كبير. يجب أن يستخدم سائقو المركبات التي تتحرك بسرعة بطيئة الحارة اليمنى على الطرق السريعة. اترك الحارة اليسرى للمركبات التي تتحرك بسرعة أعلى أو المركبات العابرة.

اتبع هذه القواعد عند الانتقال من حارة إلى أخرى:

- تأكد من عدم وجود حركة مرورية أمامك في الحارة التي تريد الانتقال إليها
- انظر في المرايا مركبتك للتحقق من عدم وجود أي مركبات تستعد لتجاوزك
- أدّر رأسك لبرهة نحو الحارة التي تنتقل إليها للتأكد من عدم وجود مركبة في المنطقة التي لا توضحها المرايا الخاصة بك وأن هناك مساحة كافية للانتقال إلى الحارة المجاورة
- استخدم إشارة الانعطاف لتنبيه السائقين الآخرين بعزمك على تغيير الحارات المرورية
- انتقل بطريقة سلسة إلى الحارة الجديدة التي ستقود فيها السيارة

## اجتياز المركبات الأخرى

اتبع هذه القواعد عند اجتياز المركبات الأخرى:

- تأكد من أن حارة المرور خالية من الحركة المرورية، إذ يجب أن تعود إلى الجانب الأيمن من الطريق قبل أي مركبة قادمة بمسافة 100 قدم على الأقل
- تحقق من الجانب الخلفي والجانب الأيسر لمركبتك للتأكد من عدم وجود مركبة أخرى تحاول اجتيازك
- استخدم إشارات الانعطاف لتنبيه السائقين الآخرين بعزمك على تغيير الحارات
- انتقل إلى حارة المرور، وزد من سرعتك، واستمر في التحرك للأمام إلى أن تتمكن من رؤية المركبة التي تجتازها في مرآة الرؤية الخلفية
- استخدم إشارة الانعطاف المناسبة قبل الرجوع إلى الحارة الذي كنت تقود فيها المركبة في البداية

## الاجتياز المحظور

تُعتبر محاولة اجتياز المركبات الأخرى في المواقف التالية من الأمور الخطيرة و غير القانونية:

- عند وجود خط أصفر متواصل على جانب السائق من ناحية خط منتصف الطريق
- عند وجود لافتة صفراء على شكل راية مكتوب عليها "No Passing Zone" (منطقة ممنوع التجاوز بها) على الجانب الأيسر من الطريق، أو عند وجود لافتة بيضاء على شكل مستطيل مكتوب عليها "Do Not Pass" (ممنوع التجاوز) على الجانب الأيمن من الطريق
- عند القيادة أو الاقتراب من منحنى على الطريق
- عند الاقتراب من قمة تل أو منحدر في الطريق
- عندما تكون على بُعد 100 قدم من مفترق طرق أو معبر سكة حديدية أو كوبري أو جسر أو نفق

## تجاوز المركبات الأخرى لمركبتك

إذا كانت هناك مركبة أخرى تحاول تجاوزك على الجانب الأيسر من الطريق، فاسمح لها بالمرور بأمان ولا تزد من سرعتك.

## قواعد الانعطاف الآمن والقانوني

القاعدة الأولى للانعطاف بطريقة آمنة وقانونية هي الانتقال إلى الحارة المرورية المناسبة قبل الانعطاف. للانعطاف إلى اليسار، كن في أقصى يسار الحارة من الاتجاه الذي تسير به. للانعطاف إلى اليمين، كن في أقصى يمين الحارة من الاتجاه الذي تسير به.

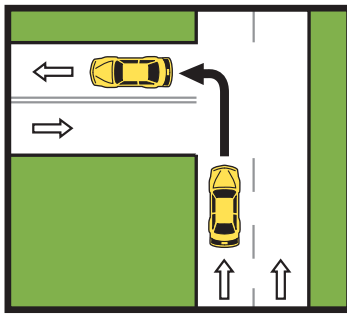

الانتقال من طريق ذي اتجاه واحد إلى طريق ذي اتجاهين

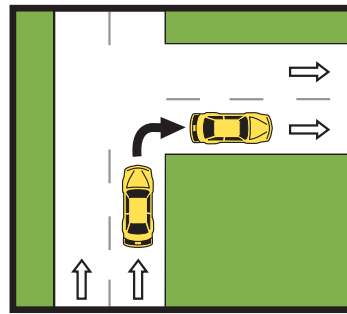

الانتقال من طريق ذي اتجاه واحد إلى طريق آخر ذي اتجاه واحد أيضاً

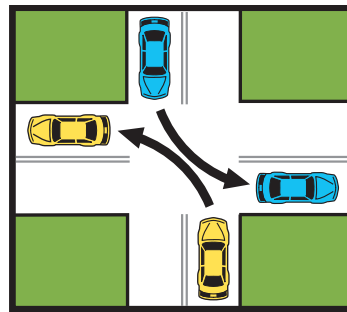

الانتقال من طريق ذي اتجاهين إلى طريق آخر ذي اتجاهين أيضاً

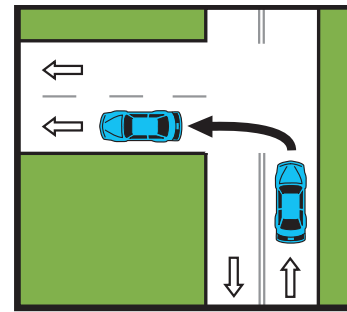

الانتقال من طريق ذي اتجاهين إلى طريق آخر ذي اتجاه واحد

## إعطاء إشارة توضح عزمك على الانعطاف

يجب أن تعطي إشارة انعطاف مناسبة قبل الانعطاف أو تغيير الحارات.

أكثر أنواع الإشارات أمانًا هي الإشارات الضوئية إذ يلجأ سائقو معظم المركبات إلى استخدامها. ومع ذلك، إذا تعطلت واحدة أو أكثر من هذه الإشارات، يمكنك الإشارة باليد. لا يجوز لك استخدام إشارات اليد في اختبارات مهارات القيادة.



التوقف أو تهدئة السرعة

الانعطاف إلى اليمين

الانعطاف إلى اليسار

## الانعطاف إلى اليسار من الحارات المرورية الوسطى المصممة خصيصًا لذلك

في الطرق المزدحمة التي يوجد بها العديد من الأماكن التي يمكن للمركبات الانعطاف منها إلى اليسار، توجد غالبًا حارة وسطى مخصصة فقط للمركبات التي يرغب سائقوها في الانعطاف إلى اليسار.

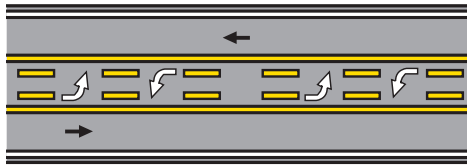

حارة مركزية مع أسهم مرسومة على الأسفلت

كن على دراية دائمًا بأن المركبات التي تسير في الاتجاه المعاكس قد تدخل الحارة الوسطى للانعطاف إلى اليسار أمام سيارتك. لا تستخدم هذا النوع من الحارات الوسطى لتجاوز السيارات الأخرى نهائيًا.

عادةً ما يمكن تحديد الحارات الوسطى المصممة للانعطاف إلى اليسار عن طريق لافتة مرسوم عليها سهمان توجيحيان متبادلات ومكتوب عليها "CENTER LANE ONLY" (الحارة الوسطى فقط) أو من خلال الأسهم المرسومة على الرصيف، وذلك على الرغم من عدم وجود لافتات أو أسهم على الرصيف في بعض الحارات الوسطى.

## الدوران إلى الخلف

الدوران إلى الخلف عبارة عن حركة يقوم فيها السائق بتغيير اتجاهه عن طريق الاستدارة 180 درجة. قد يكون الدوران إلى الخلف خطيرًا وينبغي عدم القيام به إلا إذا سمح القانون بذلك. اتبع هذه القواعد عند الدوران إلى الخلف:

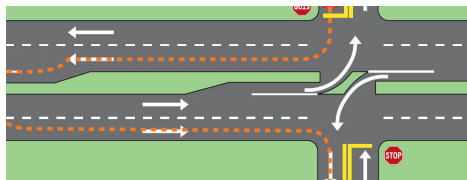

الدوران للخلف في مفترقات الطرق عبر الفتحة الوسطى

• يجب إعطاء حق أولوية المرور دائمًا إلى المركبات والمشاة

• لا تقم أبدًا بالدوران إلى الخلف عند منحنى على الطريق أو عند الاقتراب من قمة تل أو منحدر

• لا تقم أبدًا بالدوران إلى الخلف على طريق سريع بين الولايات. فبدلاً من ذلك، يمكنك التوجه نحو المخرج التالي والدخول إلى الطريق السريع مرة أخرى في الاتجاه المعاكس

يكون الدوران إلى الخلف مسموحًا به وضروريًا في مكان واحد وهو مفترقات الطرق التي تُحظر بها حركة الانعطاف إلى اليسار في مفترق الطرق نفسه، ويحدث الانعطاف إلى اليسار بعد أن يمضي السائق عبر مفترق الطرق ويستدير إلى الخلف عند الفتحة الوسطى القادمة. يُعرف هذا بالدوران للخلف في مفترقات الطرق عبر الفتحة الوسطى، وتوجد على جانب الطريق لافتات لتوجيه السائقين لذلك.

## لافتات التوقف في الاتجاهات الأربعة

إن قواعد التوقف في الاتجاهات الأربعة تشبه قواعد التوقف في اتجاهين، وهي التوقف وتفقد الحركة المرورية القادمة، ثم متابعة التحرك عندما يكون الوضع آمنًا. القاعدة الأساسية في لافتات التوقف في الاتجاهات الأربعة هي أن أول مركبة تتوقف عند مفترق الطرق هي التي تمر أولاً عبره.

ومع ذلك، يمكن أحياناً أن تصل إلى لافتة التوقف في الاتجاهات الأربعة في الوقت نفسه الذي يصل فيه سائق آخر. ومع ذلك، إذا كان هناك أي شكوك حول السائق الذي لديه أحقية المرور في الطريق أو إذا كانت هناك احتمالية في حدوث اصطدام، فمن الأفضل أن تكون أحقية المرور في الطريق للسائق الأخر.

## مفترقات الطرق الدائرية



طريق دائري مكون من حارتين (لا يعكس كل تصميمات/مخططات الطرق الدائرية)

مفترق الطرق الدائري عبارة عن تقاطع دائري لا تدخل إليه الحركة المرورية أو تخرج منه إلا من خلال المنعطفات اليمنى وتستمر في المضي في عكس اتجاه عقارب الساعة. عند الاقتراب من مفترق الطرق الدائري، تعطي المركبات القادمة دائماً حق أولوية المرور إلى المركبات الأخرى الموجودة داخل مفترق الطرق الدائري.

بالنسبة لمفترقات الطرق الدائرية متعددة الحارات التي تحتوي الطرق الدائرية بها على أكثر من حارة واحدة، يجب على السائقين معرفة الحارة التي يجب السير فيها قبل الدخول إلى مفترق الطرق الدائري. وينبغي للسائقين عدم تغيير الحارات التي يسيرون فيها في الطرق الدائرية.

تتوفر لافتات وعلامات مرسومة على الأرصفة أو كلتاها لتوجيه السائقين إلى الحارة المناسبة لهم قبل دخول الطريق الدائري.

تختلف الساحة الدائرية عن مفترق الطرق الدائري في أنها قد تتضمن حركة مرورية في اتجاه عقارب الساعة وعكس اتجاه عقارب الساعة. يمكن أيضاً التحكم في الطرق المؤدية إلى الطريق الدائري الخاص بالساحة الدائرية عن طريق وضع لافتات التوقف بدلاً من لافتات أولوية المرور.

توجد في بعض مفترقات الطرق الدائرية أكثر من حارة واحدة، مما قد يسبب اختناقاً مرورياً عند قيادة المركبات الصغيرة في مفترق الطرق الدائري بجانب المركبات الكبيرة، مثل الشاحنات المقطورة والحافلات.

عند الاقتراب من مفترق طرق دائري متعدد الحارات أو القيادة داخله، يجب على السائقين إعطاء حق المرور لأصحاب المركبات الكبيرة الموجودة في مفترق الطرق الدائري في الوقت نفسه. ويتضمن ذلك تقليل السرعة أو التوقف للسماح بمرور المركبات الكبيرة بأمان عبر مفترق الطرق الدائري.

إذا كانت هناك سيارتان كبيرتان تقتربان أو تسيران عبر مفترق طرق دائري في الوقت نفسه، يجب على السائق الموجود في الحارة اليمنى إعطاء حق المرور للسائق الموجود في الحارة اليسرى. ويتضمن ذلك تقليل السرعة أو التوقف للسماح بمرور المركبات الكبيرة الموجودة في الحارة اليسرى.

## السير خلف المركبات التي يعزم سائقوها على الانعطاف

عند السير خلف سائق أعطى إشارة تدل على عزمه على الانعطاف، أو قلل من سرعته ومن المحتمل أنه يستعد للانعطاف، يجب عليك أن تقلل من سرعتك كذلك وأن تستعد للتوقف.

## حدود السرعة

يشترط القانون في ولاية إنديانا على السائقين الالتزام بحدود السرعة المكتوبة على اللافتات عند قيادة المركبات.

إن تجاوز الحد الأقصى للسرعة المحددة يقلل من قدرة السائق على القيادة بأمان حول المنعطفات أو الأشياء الموجودة على الطريق. كما يؤدي ذلك إلى قطع مسافة أطول عند إيقاف المركبات في حالات الطوارئ. وتزداد حدة الاصطدامات مع زيادة سرعة السيارة. وتقل فاعلية الخصائص التركيبية للمركبات، وكذلك أجهزة الضبط مثل وسائد الهواء وأحزمة الأمان مع زيادة السرعة.

### حدود السرعة على الطرق السريعة الواصلة بين الولايات في المناطق الريفية

تقع الطرق السريعة الواصلة بين الولايات في المناطق الريفية خارج المناطق الحضرية التي يبلغ عدد سكانها 50,000 شخص على الأقل. تنطبق القواعد التالية الخاصة بالحد الأدنى للسرعة في هذه المناطق:

- لا تتجاوز سرعة عربات نقل الركاب 70 ميلاً في الساعة أو الحد الأقصى للسرعة المحددة
- لا تتجاوز سرعة الشاحنات التي يبلغ إجمالي وزنها أكثر من 26,000 رطل 65 ميلاً في الساعة أو الحد الأقصى للسرعة المحددة
- لا تتجاوز سرعة المركبات على الطرق السريعة المقسّمة الواصلة بين الولايات في المناطق الريفية 60 ميلاً في الساعة أو الحد الأقصى للسرعة المحددة.

### حدود السرعة في المناطق الحضرية

- يبلغ عدد سكان المناطق الحضرية 50,000 شخصاً على الأقل. تنطبق القواعد التالية الخاصة بالحد الأدنى للسرعة في هذه المناطق:
- لا تتجاوز سرعة المركبات على الطرق السريعة الواصلة بين الولايات في المناطق الحضرية 55 ميلاً في الساعة أو الحد الأقصى للسرعة المحددة
  - لا تتجاوز سرعة المركبات على الطرق السريعة غير المقسّمة في الولايات 55 ميلاً في الساعة أو الحد الأقصى للسرعة المحددة
  - لا تتجاوز سرعة المركبات على طرق الأحياء 55 ميلاً في الساعة أو الحد الأقصى للسرعة المحددة
  - لا تتجاوز سرعة المركبات في معظم المناطق السكنية الحضرية 30 ميلاً في الساعة أو الحد الأقصى للسرعة المحددة
  - لا تتجاوز سرعة المركبات في الشوارع الضيقة 15 ميلاً في الساعة أو الحد الأقصى للسرعة المحددة

### حدود السرعة في مناطق المدارس

إذا كنت تقود السيارة بالقرب من إحدى المدارس، يجب عليك تقليل السرعة إلى الحد الأدنى للسرعة المحددة في منطقة المدارس. الساعات المعتادة التي يجب عليك تقليل السرعة فيها في مناطق المدارس هي من الساعة 7 صباحاً إلى الساعة 4:30 مساءً، من يوم الاثنين حتى يوم الجمعة. ومع ذلك، قد تقلل السلطات المحلية أيضاً حدود السرعة المسموح بها في مناطق المدارس عند وجود الأطفال.

### حدود السرعة في مناطق العمل على الطرق السريعة

تكون حدود السرعة في مواقع العمل أقل دائماً من الحد الأقصى المحدد للسرعة في المنطقة بمقدار 10 أميال في الساعة على الأقل. يجب على السائقين الالتزام بالحد الأقصى للسرعة المحددة في مواقع العمل.

### حدود السرعة للحافلات المدرسية

في حالات عدم القيادة على الطرق السريعة بين الولايات أو داخلها، يبلغ الحد الأقصى للسرعة للحافلات المدرسية 40 ميلاً في الساعة ما لم يكن الحد الأقصى للسرعة المحددة أقل. ويبلغ الحد الأقصى للسرعة للحافلات المدرسية على الطرق السريعة بين الولايات 60 ميلاً في الساعة أو لا يتجاوز الحد الأقصى للسرعة المحددة.

### تقليل السرعة في المواقف الخطرة

قيادة السيارة بسرعة مفرطة تؤدي إلى حدوث أثار وخيمة حتى عندما تكون الظروف المحيطة مثالية، إذ إنها تزيد من احتمالية وقوع الحوادث. تعتبر القيادة وفقاً للحد الأقصى للسرعة المحددة أو تجاوزه في أوضاع الطريق التالية أكثر خطورة:

- سوء الأحوال الجوية وضعف الرؤية
- ظروف المركبة غير آمنة
- طرق زلقة أو جليدية
- ضعف الحالة التكوينية المادية
- القيادة بإطارات بالية
- الظروف الخطرة على سطح الطريق

### الكبح والمسافات الآمنة بين السيارات

يوضح الرسم البياني التالي مؤشراً على مدى سرعة انتقال مركبة تسير بسرعة 35 و 55 و 65 ميلاً في الساعة.

السرعة	35 ميلاً في الساعة	55 ميلاً في الساعة	65 ميلاً في الساعة
المسافة المقطوعة في الثانية بالقدم	51.3	80.7	95.3
حارات المرور في الثانية الواحدة	2.6	4	4.7
الثواني المستغرقة للوصول إلى ملعب كرة قدم	5.8	3.7	3.1

تتضمن القواعد الجيدة التي ينبغي للسائقين اتباعها البقاء خلف المركبة الموجودة أمامك لمدة ثانيتين أو خمس ثوانٍ على الأقل. عند اتباع مركبة ما، راقبها خلال فترة اجتيازها لجسم ثابت وقدر الوقت الذي استغرقته قبل محاولتك لاجتياز الجسم نفسه.

هناك العديد من العوامل التي تؤثر في قدرة المركبة على التوقف وهي:

- وزن المركبة
- نوع المكابح وحالتها
- نوع العجلات وحالتها
- الحالة المادية لسطح الطريق
- سرعة الانزلاق على سطح الطريق
- مدى انحدار الطريق

### الانزلاق

قد تتسبب المنعطفات المفاجئة أو تغيير الحارات المرورية أو الضغط الشديد على المكابح في انزلاق المركبة. الإجراءات المتبعة لتصحيح خطأ الانزلاق هي نفسها بالنسبة لكل من المركبات ذات الدفع الأمامي والمركبات ذات الدفع الخلفي.

إذا بدأت سيارتك في فقد قوة الجر أو بدأت العجلات الخلفية في الانزلاق جانبياً، يجب عليك أن تخفف من الضغط على دواسة البنزين. لا تبتعد سريعاً عن اتجاه الانزلاق ولا تتحرك في اتجاه مغاير تماماً، لأن ذلك من الممكن أن يتسبب في التفاف السيارة.

إذا كانت سيارتك مزودة بالمكابح التقليدية، فقم بتحريك مقود السيارة بطريقة محكمة في الاتجاه الذي ينزلق فيه الجزء الخلفي من السيارة. عندما تستعيد قوة الجر، قم بتصحيح وضع السيارة وتحرك ببطء.

إذا كانت سيارتك مزودة بنظام الفرامل المانعة للانغلاق (ABS)، فاستمر في وضع قدمك على دواسة الفرامل، مع الحفاظ على وجود ضغط ثابت ومستمر، في أثناء القيادة بشكل طبيعي. لا تضغط على دواسة الفرامل إلى النهاية. يشير الصوت الميكانيكي أو الضوضاء والاهتزاز أو المقاومة المتزايدة في دواسة الفرامل إلى أن نظام الفرامل المانعة للانغلاق يعمل بشكل صحيح.

### انقلاب المركبات

تُعد حوادث التحطم الناتجة عن انقلاب المركبات مسؤولة عن حوالي ثلث حالات وفيات الركاب. يمكنك الحد من خطر الانقلاب في أثناء القيادة من خلال:

- **تفادي الشعور بالتوتر أثناء القيادة** – يحدث العديد من حالات انقلابات السيارات عندما يباليغ السائقون في تعديل قيادتهم كرد فعل يُغلب عليه الاضطراب عند مواجهة حالة من حالات الطوارئ. يمكن أن تؤدي المبالغة أو الإفراط في تصحيح وضع القيادة على الطرق السريعة التي تقود فيها المركبات بسرعات عالية إلى فقدان السائق السيطرة على المركبة، مما يمكن أن يجبرها على الانزلاق جانبياً والانقلاب تباعاً.
- **معرفة الحركات المناسبة** – إذا خرجت مركبتك عن الطريق، يجب ألا تعود على الرصيف على الفور. خفف من ضغط رجليك على دواسة البنزين. عليك أن تعود إلى الطريق تدريجياً، عندما يكون ذلك أمناً.
- **المحافظة على عجلات المركبة** – تحد العجلات المنفوخة على نحو غير صحيح والعجلات المهترئة من قدرتك على البقاء متحكماً في المركبة، وهذا هو العامل الأكثر أهمية الذي يساهم في تقليص إمكانية انقلاب المركبة.
- **التحميل على المركبات بشكل ملائم** – يمكنك معرفة الحمولة القصوى الأمانة لسيارتك، وكذلك التوزيع المناسب للحمولة، من خلال دليل مالك المركبة.
- **توخي الحذر في أثناء القيادة على الطرق الريفية** – تُعد حالات انقلاب المركبات أكثر احتمالية على الطرق غير المقسمة ذات الاتجاهين أو الطرق المقسمة التي لا تحتوي على حواجز. إذا انحرقت سيارة عن مسارها على طريق ريفي، يمكن أن تنقلب إذا وقعت في حفرة أو اصطدمت في جدار، أو قد تتعرقل بسبب التربة الناعمة.

يزداد خطر انقلاب العربات التي تحمل 15 راكباً بشكل كبير بسبب زيادة عدد الركاب. وتتضمن المخاطر الأخرى للسائقين عديمي الخبرة والعجلات ذات الحجم غير الصحيح و/أو الإطارات المملوءة بالهواء على نحو غير ملائم، والبضائع المحملة بشكل غير صحيح و/أو الركاب الذين من الممكن أن يؤثروا على مركز ثقل السيارة.

### الاقتصاد في استهلاك الوقود

يزيد استهلاك الوقود اضطرارياً عند زيادة السرعة عن 45 ميلاً في الساعة، حيث تستخدم سيارات الركاب والشاحنات الخفيفة وقوداً أكثر بنسبة 50 بالمائة تقريباً عندما تسير بمعدل 75 ميلاً في الساعة مقارنة بمعدل 55 ميلاً في الساعة.

يمكنك زيادة توفير استهلاك الوقود الخاص بك من خلال:

- القيادة بطريقة أكثر كفاءة عن طريق التصرف بعقلانية، ومراقبة الحد الأقصى للسرعة، وتفادي نقل البضائع على سطح المركبة الخاصة بك، وإزالة الوزن الزائد على مركبتك.
- تجنب التسارع أو التوقف المفاجئ
- الحفاظ على سيارتك في حالة جيدة عن طريق صيانة محركك بشكل صحيح، والحفاظ على أن تكون إطاراتك مملوءة بالهواء بشكل صحيح واستخدام درجة زيت المحرك الموصى بها.
- التخطيط والجمع بين السفريات. يصبح توفير استهلاك الوقود أصعب بالنسبة لك في الوقت الذي يكون فيه محرك مركبتك باردًا عن الوقت الذي يكون المحرك ساخناً فيه. يمكن أن تستهلك بعض الرحلات القصيرة التي كان المحرك في بدايتها باردًا ضعف كمية الوقود التي تستخدمها الرحلات الطويلة متعددة الأغراض التي تغطي المسافة نفسها.

## ضغط الهواء في الإطارات وعمق مداس الإطارات

### ضغط الهواء في الإطارات

من المعروف أن الإطارات تفقد ما يصل إلى رطل واحد لكل بوصة مربعة (psi) كل شهر، لذلك ينبغي عليك التحقق من جميع الإطارات مرة واحدة في الشهر أو قبل الرحلات الطويلة، ويتضمن ذلك الإطار الاحتياطي أيضًا. إليك الطريقة:

- اشتر مقياس ضغط موثوقًا بنتائجه
- افتح باب سيارتك، وعلى جانبه، من المفترض أن يكون هناك ملصق عليه المقياس الخاص بوحدة الرطل الواحد لكل بوصة مربعة الموصى به لمركبتك.
- تحقق من إطارات سيارتك "الباردة" – قبل أن تقود سيارتك أو على الأقل بعد خمس ساعات من القيادة.
- أدخل مقياس الضغط في ساق الصمام على الإطار
- سيحرك مقياس الضغط ويظهر رقمًا معينًا
- قارن وحدة الرطل الواحد لكل بوصة مربعة الذي تم قياسها مع وحدة الرطل الواحد لكل بوصة مربعة المكتوبة على الملصق الموجود على الجزء الداخلي لباب مركبة السائق أو في الكتيب الخاص بالمالك – لا تقارن ذلك مع وحدة الرطل الواحد لكل بوصة مربعة المكتوبة على جانب الإطار الخاص بك
- إذا كانت وحدة الرطل الواحد لكل بوصة مربعة أعلى من الرقم، فقم بإخراج الهواء حتى يتطابق الرقمان؛ وإذا كانت أقل، فأضف المزيد من الهواء (أو اطلب المساعدة من أي مقدم خدمة هواء الإطارات) حتى يصل إلى الرقم المطلوب

### عمق مداس الإطارات

تحقق من إطارات سيارتك بحثًا عن أي تآكل وتلف مرة واحدة كل شهر، أو قبل الاستعداد للرحلات الطويلة. إحدى الطرق السهلة التي يمكن من خلالها التحقق من تآكل الإطارات تتمثل في استخدام اختبار "البُنس".

1. أحضر بُنسًا واجعل الجانب المرسوم عليه جسم أبراهام لنكولن بين إبهامك وسبابتك
  2. حدد مكانًا على إطارك يكون فيه مداس الإطار منخفضًا للغاية وأدخل الجزء المرسوم عليه رأس لينكولن في أحد الشقوق
- إذا غطى المداس أي جزء من رأس لنكولن، فأنت تقود باستخدام مداس قانوني وأمن. وإذا انخفض مستوى المداس عن ذلك (حوالي 16/1 من البوصة)، فستقل قدرة مركبتك على السيطرة على الطريق في الظروف غير المواتية بشكل كبير

## القيادة في ظروف جوية متقلبة

### القيادة في فصل الشتاء

تتسبب القيادة في فصل الشتاء في عدد من المخاطر بسبب الجليد والثلوج ودرجات الحرارة الباردة جدًا. يجب عليك دائمًا أن تسمح نوافذك قبل القيادة.

الجليد المتكون على الطريق من المحتمل أن يُشكل خطرًا ويتسبب في أن تفقد المركبة قوة الجر.

تمثل الثلوج عددًا من المشكلات بالنسبة للسائقين، خاصة عندما تكون مصحوبة برياح شديدة. ويمكن أن يقل مدى الرؤية بشكل كبير. احذر من الثلوج المتساقطة، خاصة في المناطق الريفية، حيث يمكن لبوصات قليلة فقط من الثلج أن تتسبب في انسداد الطرق. احذر دائمًا من الظروف الجليدية كذلك عندما يكون هناك تساقط للثلوج على الأرض، وخاصة عند التقاطعات، واستخدام المصابيح الأمامية الخاصة بك حتى يراك السائقون الآخرون. انتبه إلى أن الرطوبة على المنحدرات والجسور والممرات يمكن أن تتجمد أحيانًا قبل الأجزاء الأخرى من الطريق. ابقَ على مسافة آمنة خلف الثلوج.

امنح محرك مركبتك متنسعا من الوقت دائما للإحماء قبل القيادة في الظروف الجوية شديدة البرودة. تحقق من أن الخزان مليء بالوقود في أثناء القيادة، بحيث إذا علقت في الطريق، يمكن أن تظل قادرًا على استخدام المدفأة لأطول فترة ممكنة. امسح الثلوج عن المصابيح الأمامية والمصابيح الخلفية باستمرار.

فكر في حمل أكياس مهمات الإنقاذ الشتوية في مركبتك والتي تحتوي على رمل أو شرائط من السجاد من أجل الجر، وكابلات تقوية، وأغطية، ومجرف، وكشاف، وملابس إضافية، وشموع، وكبريت، ووجبات خفيفة غير مُعرضة للتلف، ومياه معبأة في زجاجات.

## الأمطار

يمكن أن تكون أسطح الطرق المبللة زلقة بشكل خطير، خاصة بعد هطول الأمطار مباشرة. في أثناء القيادة على الطرق المبللة، تسير مركبتك بالفعل على طبقة رقيقة من الزيت والأوساخ والمياه التي يمكن أن تؤدي إلى حدوث انزلاق مائي.

وتزداد إمكانية وقوع انزلاق مائي مع زيادة السرعة، وفي أي وقت يمكن أن تصبح إطارات مركبتك متصلة مباشرة مع الزيوت والأوساخ والمياه فقط. في حالة حدث ذلك، يجب ألا يكون هناك احتكاك بالفرامل أو زيادة في السرعة أو الانعطاف، وقد يتسبب وجود أي عواصف هوائية أو حدوث أي تغييرات في مستوى الطريق أو الانعطاف البسيط في فقدان السيطرة على مركبتك.

لا تقدر عندما تكون إطارات مركبتك ملساء أو متآكلة. يجب عليك تقليل السرعة عند هطول أمطار غزيرة أو وجود مياه راكدة أو طين على الطريق. بعد القيادة عبر برك المياه، اختبر الفرامل عن طريق الضغط عليها بشكل متواصل. كما أن فعل ذلك سيساعد على تجفيفها. قلل من سرعتك إذا وصلت المياه إلى ما هو أعمق من مداسات الإطارات. استخدم المصابيح الأمامية حتى يراك السائقون الآخرون.

## الضباب

يمكن للضباب أن يحد بدرجة كبيرة من وضوح رؤيتك للمركبات الأخرى والمارة وإشارات المرور. يجب أن تقود بحذر وبسرعة منخفضة. لا تستخدم مصابيح الإضاءة الأمامية. استخدم مصابيح الإضاءة المنخفضة لتحسين الإضاءة على الطريق ورؤية الأجسام المحيطة القادمة. إذا غطى الضباب كل شيء تمامًا وانخفض مستوى الرؤية إلى ما يقرب من الصفر، فتوقف على جانب الطريق بعيدًا قدر الإمكان. يجب استخدام المصابيح الأمامية وإشارات الطوارئ الوامضة في أثناء القيادة في الضباب.

## الرياح الشديدة

الرياح الشديدة لها تأثير كبير في المركبات العالية (مثل الشاحنات والسيارات الرياضية (SUV)). كن مُلمًا بهذه الشروط واتخذ الإجراءات المناسبة من أجل سلامتك.

## الفيضانات المفاجئة

تتسبب الفيضانات المفاجئة في مقتل الكثيرين أكثر من أي حالات أخرى للطقس على الطرق كل عام. كن منتبهًا بشدة في الليل أو في أثناء القيادة على طرق غير مألوفة. إذا علقت في عاصفة ما أو تعرضت لموقف خطير، فاتبع القواعد التالية:

- لا تقدر المركبة حول الحواجز المرورية أو بعد رؤية اللافتات التي توضح بأن الطريق مغلق
- احترس من الجسور والمجارير والأجسام الأرضية التي يمكن أن تكون مياه الفيضانات قد جرفتها أو غمرتها
- يجب عليك ألا تقود عندما تغطي المياه الطريق، لأن عمق الماء ليس واضحًا دائمًا ويمكن أن تخفي المياه الانجرافات
- إذا توقفت سيارتك في منطقة مغمورة بالمياه، يجب تركها في أسرع وقت ممكن، لأن مياه الفيضانات يمكن أن ترتفع بسرعة وتجرف السيارة وركابها بعيدًا

## القيادة في الليل

تثير القيادة ليلاً عددًا من المشكلات المحتملة التي من شأنها أن تجعل الأمور أسوأ إذا لم تكن لديك خبرة في القيادة ليلاً أو في الظروف المحفوفة بالمخاطر. فالسائقون أقرب إلى الإحساس بالإرهاق في أثناء القيادة ليلاً وقد يكونون أشد عرضة من غيرهم للحوادث. كن مستعدًا للتوقف عن القيادة إذا شعرت بأي علامة من علامات النعاس المذكورة في الصفحة 45.

## الرؤية

يصعب رؤية المشاة وعلامات الطرق والمركبات الأخرى في الليل. يجب عليك التقليل من السرعة العادية في ظل ظروف القيادة ليلاً، خاصة على الطرق غير المألوفة.

وقد تحد الأنوار الصادرة من المصابيح الأمامية من الرؤية أيضًا. لا تنتظر مباشرةً إلى مصابيح أي مركبات تقترب لتجنب هذه الأنوار، و عوضًا عن ذلك ركز على الجانب الأيمن من الطريق.

### المصابيح الأمامية

يجب على السائقين استخدام المصابيح الأمامية بين غروب الشمس وشروقها، وكذلك في أي وقت آخر تكون فيه الرؤية على مسافة أقل من 500 قدم. عندما تكون المصابيح الأمامية مُضاءة، يجب استخدام مصابيح الضوء المنخفضة عند الاقتراب من مسافة 500 قدم من أي مركبة قادمة أو عند السير على بعد 200 قدم من الجزء الخلفي من أي مركبة أخرى.

### القيادة تحت تأثير الكحول/الأدوية والقيادة الخطيرة

#### الشعور بالنعاس في أثناء القيادة

يمكن أن تؤدي القيادة في أثناء الشعور بالنعاس إلى جعلك أكثر عرضة للحوادث. ويمكن أن تكون الحوادث المرتبطة بالقيادة في أثناء الشعور بالنعاس خطيرة للغاية؛ مما يؤدي إلى وقوع إصابات خطيرة أو ربما الموت في بعض الحالات. تشير التقديرات على الصعيد الوطني إلى أن 16.5% من جميع حوادث السيارات المميتة متورط بها سائقون مُرهقون. أظهرت الدراسات أن القيادة لمدة 18 ساعة دون نوم تجعل السائق على القدر نفسه من الضعف كالسائق الذي تكون نسبة الكحول في دمه 0.08، وهذا هو الحد القانوني للكحول.

وعمال نوبات العمل من بين الأشخاص الأكثر عرضة للقيادة في أثناء الشعور بالتعب المفرط، بالإضافة إلى الآباء ومن يتناولون الأدوية المهدئة وأولئك الذين يعانون من اضطرابات في النوم لم تتم معالجتها. وعلى الرغم من أن أي شخص من الممكن أن يرتكب خطأ فادحًا في القيادة عند عدم نيل قسط كافٍ من الراحة، فالشباب الذين تتراوح أعمارهم بين 16 و29 عامًا هم الأكثر تعرضًا للخطر، إذ يمثلون 64 في المائة من الحوادث المرتبطة بالإرهاق.

كن مستعدًا للتوقف عن القيادة إذا كنت غير قادر على البقاء متيقظًا أو إذا شعرت بأي من علامات النعاس التالية:

- النوم في إشارات التوقف الحمراء
- التثاؤب أو فرك العينين أو العيون الدامعة أو ثقاقل الجفون
- صعوبة تذكر آخر بضعة أميال أو آخر دقائق في القيادة
- نفويت علامات الطريق أو المخارج
- تغيير الحارات المرورية بشكل مفاجئ
- الإيماء بالرأس أو تدلي الرأس
- الخروج عن الطريق أو السير بقوة على حواجز تخفيف السرعة
- الإخفاق في الحفاظ على سرعة ثابتة

إذا كنت تقود السيارة في أثناء الشعور بالنعاس، فقد تصبح أبطأ في التعامل مع ظروف الطريق والحركة المرورية. ويمكن أن تعاني في سبيل استيعاب المعلومات المعقدة القادمة من أماكن مختلفة في وقت واحد. وقد تصبح أيضًا غير مبالٍ عند اتخاذ القرارات المتعلقة بالقيادة، أو تواجه صعوبة في إيلاء الاهتمام، أو تغفو بالفعل في أثناء القيادة.

#### كيفية منع الشعور بالنعاس في أثناء القيادة

لا تعد المركبة إذا كنت تشعر بالتعب. تتمثل أفضل طريقة لتقليل الإحساس بالنعاس في الحصول على قسطٍ من النوم. أوقف المركبة في منطقة آمنة بأسرع ما يمكن واحصل على قيلولة قصيرة.

إذا كان ممكناً، فتجنب القيادة في أثناء الأوقات التي تشعر فيها بالنعاس. دغ شخصًا آخر نال قسطًا كافيًا من الراحة يتولى مهمة القيادة. فكر في اتباع نظام تشارك السيارات، أو استخدام وسائل النقل العام، أو اطلب سيارة أجرة، أو اطلب من أحد أفراد العائلة أو الأصدقاء أن يوصلك إلى وجهتك.

### القيادة دون تركيز

تعتبر القيادة دون تركيز أحد العوامل المساهمة في وقوع العديد من الحوادث. وتشمل القيادة دون تركيز أي أنشطة تُشتت نظرك عن الطريق أو تجعلك ترفع يديك عن مقود السيارة أو تشغل عقلك عن القيادة. وتتضمن أنشطة القيادة دون تركيز الانتباه أشياء مثل استخدام الهاتف الخليوي والمراسلة عبر الهاتف والأكل.

تعد المراسلة أكثر مصادر التشتت المثيرة للقلق. يتطلب إرسال الرسائل النصية أو قراءتها أن تشيح بنظرك عن الطريق لمدة 5 ثوانٍ. وعندما تتحرك بسرعة 55 ميلًا في الساعة، يشبه ذلك قيادة مسافة ماثلة لطول ملعب كرة قدم كامل وأنت مغلق العينين.

## القيادة المتهورة

حوالي ثلث الوفيات الناجمة عن الحوادث المرورية في ولاية إنديانا سببه "القيادة المتهورة". ويمكن القول بأن حوادث القيادة الخطيرة هي أي تصادم يقع بسبب قيام السائق بواحد أو أكثر من الأمور التالية: القيادة المتهورة، أو تجاهل الإشارة المرورية، أو السرعة.

وطبقاً لقانون ولاية إنديانا، ينطبق على الشخص وصف القيادة المتهورة إن قام هذا الشخص خلال القيادة المتواصلة لمركبة في مرة واحدة بثلاثة أمور على الأقل مما يلي:

- السير خلف مركبة عن كثب
- قيادة المركبة بطريقة غير آمنة
- تخطي مركبة أخرى على اليمين من خلال الخروج بالسيارة عن الطريق المعبدة
- إيقاف مركبة أو إبطاء سرعتها بطريقة غير آمنة
- الاستعمال غير الضروري لآلة التنبيه بالسيارة
- عدم الإذعان للأوامر
- عدم الالتزام بوسائل تنظيم المرور
- القيادة بسرعة غير آمنة
- تشغيل المصابيح الأمامية للمركبة بصورة متكررة

## القيادة على الطرق الريفية

قد تكون القيادة على الطرق الريفية أكثر خطراً من القيادة على الطرق المعبدة بين الولايات أو شوارع المدن، فالطرق الريفية قد تكون أقل في العرض وقد تكون مرصوفة بالأسفلت أو ترابية أو مفروشة بالحصى.

**الحصى** – التوقف أو الانعطاف على الطرق المفروشة بالحصى غير المتماثل ينطوي على صعوبة كبيرة، وذلك بسبب انخفاض قوة الجر، وحينما تنخفض قوة الجر، يكون الانزلاق وارداً. لذا، عليك أن تبطي السرعة مسبقاً لتقليل خطر الانزلاق عند الانعطاف أو التوقف.

**التراب** – خلال الفترات الجافة، تكون الطرق الترابية متربة للغاية، وهذا التراب يمكن أن يؤدي إلى تشويش الرؤية. استخدم الضوء الخافت للمصابيح الأمامية كي يتسنى لسائقي المركبات الأخرى رؤيتك بوضوح.

**الجسور والطرق الضيقة** – بعض الجسور والطرق قد تكون ضيقة، لذا يتعين عليك توخي الحذر عند الاقتراب من المركبات الأخرى أو تجاوزها على الطرق أو الجسور الضيقة. واحرص دوماً على مراقبة إشارات الجسور الضيقة وكن مستعداً للتوقف لمرور المركبات الأخرى.

**التلال أو القمم شديدة الانحدار** – قبل الاقتراب من قمة تل شديد الانحدار، عليك أن تبطي السرعة، وتنتقل إلى الجانب الأيمن من الطريق، ومراقبة المركبات القادمة. لا تحاول اجتياز مركبة أخرى عند الاقتراب من تل أو قمة شديدة الانحدار.

**إعاقه مجالات الرؤية** – قد تقلل المحاصيل المزروعة مثل حقول الذرة من قدرتك على رؤية المركبات القريبة من مفترقات الطرق أو القادمة من طرق متعرجة.

## القيادة على الطرق السريعة بين الولايات

التقدير والتوقيت الجيد ضروريان للاندماج بسلاسة مع الحركة المرورية السريعة على الطرق السريعة، فحينما تدخل طريقاً جانبياً يؤدي إلى الطريق السريع، استمر في القيادة على اليمين وزد سرعة المركبة في الحارة المرورية الجانبية (في أثناء التسريع التدريجي) كي تتيح لمركبتك الاندماج مع حركة المرور حينما يكون الطريق أمامك خالياً. وعلى السائقين الموجودين بالفعل على الطرق السريعة السماح لتلك المركبات بالدخول إلى الطريق. ومع ذلك، يتعين على السائقين الذين يدخلون إلى طريق سريع منح أولوية المرور للمركبات الموجودة على الطريق السريع.

ومن غير الآمن أن ترجع للخلف بالمركبة على طريق سريع بين الولايات لبلوغ مخرج فوته. فإن فوّت مخرجاً، فعليك متابعة القيادة إلى المخرج التالي، فمن غير القانوني لأي مركبة، بخلاف مركبات الطوارئ أو مركبات صيانة الطرق السريعة، الانعطاف (على شكل حرف U) من خلال الدخول أو العبور إلى منتصف الطريق السريع بين الولايات.

أما في حالات الطوارئ أو مركبات المعاقين، فلا يجوز إيقاف أو انتظار المركبة على جانب الطريق السريع بين الولايات.

تلتزم الشاحنات بالحارة المرورية اليمنى على الطرق السريعة ذات الحارتين المروريتين في اتجاه واحد، وتلتزم بالحارتين المروريتين ناحية اليمين على الطرق السريعة ذات الحارات المرورية الثلاث أو أكثر في اتجاه واحد.

## مناطق العمل

غالبًا ما تُستخدم ألواح الأسهم الوامضة للإشارة إلى منعطف أو "معبر". وفي هذه الحالات، تحدد علامات الحارات المرورية على الطريق أو الأقماع المرورية أو البراميل أو الحواجز المسار الذي يتعين على المركبة السير عليه. ألواح الأسهم الوامضة التي لا تحدد الاتجاه على الطريق تكون عبارة عن إشارة للتحذير، ولكنها لا تقتضي من السائق الانتقال إلى حارة مرورية أخرى.

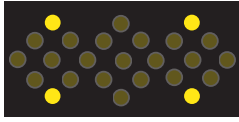

تحذير

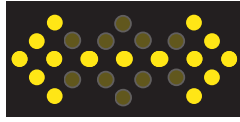

التحرك أو الاندماج يمينًا أو يسارًا



التحرك أو الاندماج يمينًا



التحرك أو الاندماج يمينًا

## إشارات مراقب المرور

في بعض مواقع العمل، يقف مراقب مرور واحد أو أكثر عند كل طرف من منطقة العمل لتنظيم حركة المرور.

ويجب عليك التوقف حينما يضع مراقب المرور راية مشعّة باللون البرتقالي أو الأحمر في وضع أفقي على مسار المرور. ويمكنك متابعة القيادة بسرعة منخفضة فقط بتوجيه من مراقب المرور.

وإن كان مراقب المرور يستخدم عصا الإشارات، فعليك التوقف أو المتابعة ببطء طبقًا للرسالة المعروضة على اللافتة "توقف" أو "إبطاء".

وفي بعض الحالات، يتم استخدام أجهزة المساعدة الآلية لمراقب المرور كي يتسنى لمراقبي المرور الوقوف خارج حارة المرور. وتعرض هذه الأجهزة إشارة "توقف (STOP)" أو "إبطاء (SLOW)" تمامًا مثل عصا الإشارات التي يحملها مراقب المرور.



المتابعة



تهدئة السرعة

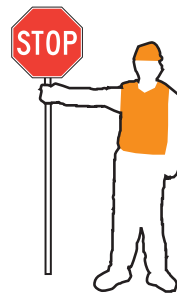

توقف



توقف

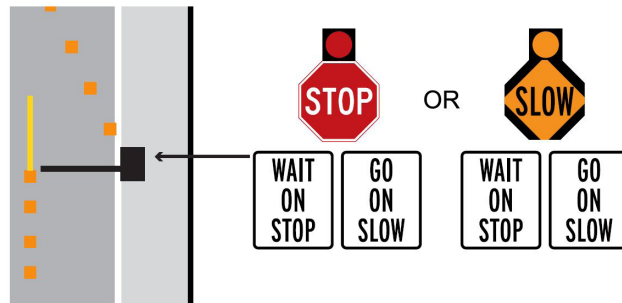

جهاز مساعدة حارس المرور المؤتمت

## تعليمات القيادة الآمنة في مناطق العمل

تنطوي مناطق العمل على خطر يهدد كل من السائقين والعمال. لذا يجب مراعاة تلك المخاطر وتوخي الحذر عند التنقل في منطقة عمل:

- كن حذرًا على الدوام. التزم بحدود السرعة المنخفضة وانتبه لحارة المرور الضيقة والعمال على الطرق السريعة.
- انتبه. تحدد لافتات مناطق العمل بدقة ما سيواجهك في الطريق.
- عليك الاندماج سريعًا. إن بدأت بالاندماج بمجرد رؤية اللافتات، سوف يكون التدفق المروري أكثر سلاسة.

- أبطئ السرعة. إن كنت تقود بسرعة عند الاقتراب من منطقة عمل، فسوف تواجه حركة مرور متباطئة أو منعقدة في غضون ثوانٍ.
- لا تقترب كثيرًا من السيارة التي أمامك. حافظ على مسافة آمنة من جميع جوانب المركبة.
- قلل الإلهاءات.
- استعد للانطلاق وتوقع تأخيرات.

### عبور السكك الحديدية

يتم استخدام لافتات وإشارات خاصة وعلامات على الطرق لتحذير السائقين وتنظيمهم على معابر السكك الحديدية، إلا أنه من غير المتوقع وجود جميع هذه الوسائل على كل معبر سكة حديد. يتعين على بعض المركبات بموجب القانون التوقف دومًا على مسافة من معبر السكة الحديدية لا تقل عن 15 قدمًا أو تبعد 50 قدمًا عن أقرب شريط حديدي. ولا تنطبق هذه المتطلبات على خطوط السكك الحديدية غير المستعملة.

المركبات التي يجب عليها التوقف في معابر السكك الحديدية تتضمن:

- جميع المركبات التي تحمل الركاب نظير أجرة
  - جميع حافلات المدارس
  - جميع المركبات التي تحمل مواد متفجرة أو سوائل قابلة للاشتعال
- يوجد عدد من اللافتات التحذيرية لتنبيه السائقين إلى وجود معبر سكة حديد.

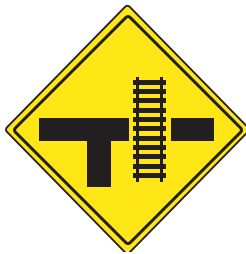

معبر سكة حديدية

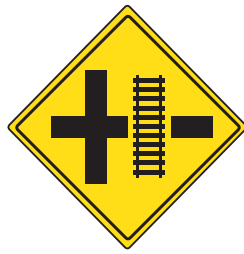

معبر سكة حديدية

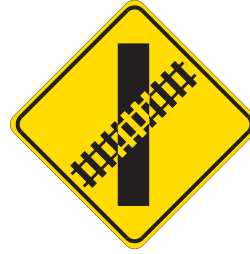

معبر سكة حديدية



معبر سكة حديدية

### الإشارات التحذيرية المتصالية

تحدد الإشارات التحذيرية المتصالية في معابر السكك الحديدية موقع خطوط السكك الحديدية.

وعند وضع هذه الإشارات بمفردها، يجب عليك التعامل معها باعتبارها "إشارة أولوية"، ويكون قرار التوقف أو العبور قرارك. ويجب عليك التوقف عند اقتراب قطار.

وحيثما تظهر إشارة توقف على الإشارة التحذيرية المتصالية، يجب عليك التوقف تمامًا وعدم اجتياز الشريط الحديدي إلا بعد التأكد تمامًا من عدم اقتراب القطار. لا تفترض عدم قدوم قطار لمجرد أنه لا يوجد سوى إشارة توقف.

وحيثما توجد أجراس تحذيرية تدق، أو مصابيح تومض، أو مصابيح وبوابات، يجب عليك التوقف وعدم المتابعة إلى أن يتوقف التحذير القائم أو يتم إلزامك بالمتابعة بموجب مسؤول إنفاذ القانون أو توجيهك بواسطة حامل الراية على السكة الحديد.

### السلامة عند عبور السكة الحديد

- يحظر على السائقين القيادة بالالتفاف حول بوابة معبر مغلق.
- ويجب الالتزام بجميع الإشارات والوسائل التحذيرية. نظرًا لحجم القطارات، فإن السرعة الفعلية للقطار قد تكون خادعة تمامًا، لذا، لا يجوز لك بأي حال محاولة سباق قطار لبلوغ معبر قبله.
- تجنب التوقف أو تغيير السرعات عند عبور خطوط السكة الحديد. يحظر على السائق البدء في عبور خطوط السكة الحديد إلا إن كانت الخطوط خالية تمامًا بحيث يمر بالمركبة دون توقف. إن علقت المركبة على خطوط السكة الحديد، فعلى جميع من فيها مغادرتها على الفور.





- ابحث عن إشارة إشعار الطوارئ في المعبر المزودة ببيانات الاتصال للاتصال بمسؤولي السكة الحديد وتبليغهم بشأن المعبر المغلق واتصل برقم الطوارئ 911 طلبًا للمساعدة.
- انتبه للقطارات الأخرى. في حالة وجود أكثر من خط سكة حديد، فعلى السائق الذي ينتظر خلو خط السكة الحديد التأكد من عدم قدوم قطار آخر على الخط الآخر بعد مرور القطار الأول. تحقق من عدم قدوم قطار آخر في الاتجاه المعاكس خلف القطار الأول.
- يجب عليك مراعاة "المناطق المحلية الهادئة"، حيث إن القطارات المقتربة لا تسمع أبواق السيارات في بعض المعابر ذات البوابات.
- يجب عليك مراعاة أن بعض القطارات تعمل على خطوط في وسط الشوارع. وفي هذه الحالات، تومض إشارات المرور باللون الأحمر في جميع الاتجاهات للإشارة إلى وجود قطار يقترب. وعلى السائقين التعامل مع هذه الإشارة مثل أي تحذير آخر على المعابر.
- لا تجتز مركبة أخرى في نطاق 100 قدم من معبر سكة حديد.

### السلامة عند عبور السكك الحديدية

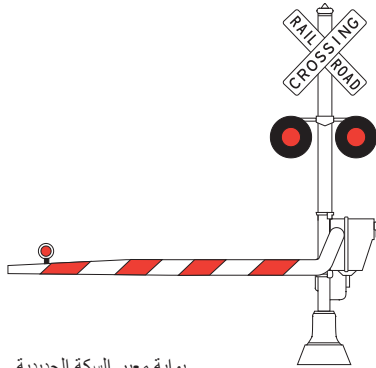

بوابة معبر السكة الحديدية

- إذا تعطلت مركبتك عند أو في معبر سكة حديد، أو إذا لاحظت عقبة على خطوط السكة الحديد أو في المعبر، عند اقتراب قطار، فإن هذا الأمر قد يمثل خطرًا على حياتك وحياة السائقين الآخرين، أو مشغلي القطار والمسافرين فيه. لذلك، عليك اتخاذ إجراء فوري للعمل على الحد من تداعيات التصادم. فيما يلي بعض التوجيهات العامة إن حدث ذلك:
- متى بدأت مصابيح المعبر في الوميض وبدأت البوابة في الانخفاض، فليس أمامك سوى 20 ثانية تقريبًا للخروج من المعبر.
- إذا علقت أنت أو سائق آخر على شريط السكة الحديد أو المعبر، فعليك إخلاء المكان ومطالبة الآخرين بذلك أيضًا، والركض بزاوية 45 درجة بعيدًا عن شريط السكة الحديد في اتجاه القطار القادم. بعد إخلاء المنطقة المجاورة، اتصل برقم الطوارئ 911 وأبلغهم بالمشكلة.



عند الاقتراب من معبر سكة حديد وتعطل المركبة في المعبر، أو إذا لاحظت عقبة على شريط السكة الحديد أو في المعبر، ولكن لم يكن ثمة قطار قادم أو موجود:

- اتصل على الفور بنظام الإبلاغ عن الحالات الطارئة (ENS). سوف تجد رقم الهاتف على اللافتة الزرقاء الموجودة على بوابة معبر السكة الحديد (مكتوب على اليمين؛ وقد يكون رقم الهاتف مختلفًا على اللافتة الفعلية). أخبرهم بالضبط عن العقبة الموجودة وعن موقعك.
- بعد إبلاغ نظام الإبلاغ عن الحالات الطارئة، اتصل برقم الطوارئ 911 وأبلغهم بالمشكلة.

### القيادة على الطريق مع الشاحنات المقطورة

للحد من فرص وقوع حوادث مع شاحنة مقطورة، عليك الإلمام بما يتعلق بها من قدرات المكابح، والنقاط المحجوبة، والقدرة على المناورة. يبلغ الحد الأقصى لعرض أي مركبة يمكن تشغيلها دون تصريح خاص 8 أقدام و6 بوصات. ويبلغ الحد الأقصى لارتفاع أي مركبة يمكن تشغيلها دون تصريح خاص 13 قدمًا و6 بوصات. وقبل التحرك بمركبة تتجاوز الحدود المسموح بها للحجم و/أو الوزن على الطرق السريعة العامة، يتعين عليك استصدار تصريح للحجم الزائد/الوزن الزائد. لمزيد من المعلومات بشأن المتطلبات والتصاريح، يرجى زيارة الموقع <https://www.in.gov/dor/mcs.htm>. يجب أن تحتوي جميع المركبات التي يزيد طولها عن 80 بوصة على مصابيح توضح الحجم (مقدار الخلوص) أو علامات أو عاكسات تجعل المركبة مرئية للسائقين الآخرين في الليل.

### المكابح

تستغرق الشاحنات المقطورة وقتًا أطول للتوقف عن السيارات التي تسير بالسرعة نفسها، ولذلك عليك ألا تغير الحارة المرورية التي تسير عليها فجأة أو تتوقف فجأة أمام الشاحنة المقطورة، حيث يمكن لسيارة الركاب العادية التي تسير بسرعة 55 ميلًا في الساعة التوقف في حدود 130 إلى 140 قدمًا تقريبًا، أو حوالي نصف ملعب كرة قدم. أما الشاحنة المقطورة ذات الحمولة الكاملة والمكابح الساخنة، فقد تحتاج إلى أكثر من 400 قدم للتوقف التام، أو أكثر من طول ملعب كرة قدم بالكامل.

## الانعطاف

عند انعطاف أي مركبة، تتخذ العجلات الخلفية مسارًا أقصر من العجلات الأمامية، وكلما كانت المركبة أطول، كان الفارق أكبر. غالبًا ما يتميل سائقو الشاحنات المقطورة في بداية التحرك للانعطاف بزوايا ضيقة.

لذا، إن كنت تسير خلف شاحنة مقطورة، فعليك مراقبة إشارات الانعطاف بها قبل محاولة اجتيازها، وخصوصًا من ناحية اليمين. إن ظهرت شاحنة مقطورة تسير على اليسار، انتظر لحظة لمعرفة أي اتجاه يحدده السائق بالإشارات وترقب منعطف ناحية اليمين. عند الاقتراب من مفترق طرق دائري أو الدخول فيه، يلزم مراعاة القواعد ذات الصلة بمشاركة الطريق مع الشاحنات المقطورة. يمكنك الاطلاع على هذه القواعد في قسم "مفترقات الطرق الدائرية" من هذا الفصل.

## النقاط المحجوبة

يفترض كثير من السائقين خطأً أن سائق الشاحنة المقطورة يرى الطريق بصورة أوضح حيث يبلغ ارتفاع مقعده ضعف ارتفاع مقعد سائق السيارة العادية. ولكن على الرغم من أن سائقي الشاحنات المقطورة لديهم رؤية أمامية أوضح بالفعل ومرايا أكبر، إلا أنه لا يزال لديهم نقاط محجوبة خطيرة يمكن أن تخفي معها سيارة عن الرؤية تمامًا. وتصل النقاط المحجوبة لسائق سيارة الشاحن إلى 20 قدمًا أمام سيارة أجرة، على جانبي المقطورة، على امتداد سيارة الأجرة، وإلى 200 قدم من خلف المركبة.

إن تباطؤ السائقين في النقاط المحجوبة على الجوانب وفي الخلف يعيق قدرة سائق الشاحنة المقطورة على المناورة لتفادي المواقف الخطرة.

## القدرة على المناورة

الشاحنات المقطورة مصممة لحمل المنتجات لمسافات طويلة وليست مصممة للقدرة على المناورة مثل السيارات. وتتسم الشاحنات المقطورة بوزنها الأكبر، والحاجة إلى مسافات أطول للتوقف والتسريع، وإلى نصف قطر أعرض للانعطاف. وتظل الشاحنات المقطورة، على الطرق السريعة متعددة الحارات المرورية، في الحارة المرورية الوسطى لإتاحة تدفق السيارات المحلية المارة إلى داخل الطريق السريع وخارجه.

ويسهم البقاء في الحارة المرورية الوسطى في زيادة خيارات سائق الشاحنة المقطورة إن كان مضطرًا لتبديل الحارة المرورية لتفادي التعرض لموقف خطر أو وقوع حادثة خطيرة.

## تعليمات لمشاركة الطريق مع الشاحنات المقطورة

- لا تعترض الطريق أمام شاحنة مقطورة للوصول إلى مخرج أو منعطف. إن اعتراض الطريق في المساحة المفتوحة أمام شاحنة مقطورة يقلص المسافة المناسبة أمام سائق الشاحنة المقطورة لتخفيف السرعة بأمان. كما أن محاولة دفع سائق الشاحنة إلى منطقة إنشاءات ذات حارة مرورية فردية من شأنها أن تفضي إلى وضع خطير. انتظر لحظة لإبطاء السرعة والخروج خلف الشاحنة المقطورة. فالأمر لن يتجاوز بضع ثوانٍ أخرى، ولكنه سيقلل من فرص وقوع حادثة بدرجة كبيرة.
- لا تتباطأ عند المرور بجوار شاحنة مقطورة. احرص دومًا على تجاوز الشاحنة المقطورة تمامًا وأن تكون دومًا في الجانب الأيسر. في حالة التباطؤ عند المرور بجوار شاحنة مقطورة، فإن وضعك يحول دون مناورة سائق الشاحنة المقطورة لدى ظهور عقبة في الطريق أمامه.
- لا تقترب كثيرًا من السيارة التي أمامك أو تتبعتها مباشرة. عند السير خلف شاحنة مقطورة، فإن كنت لا تستطيع رؤية المرايا الخلفية، فإن هذا يعني أن السائق لا يمكنه رؤيتك. إن السير خلف شاحنة مقطورة مباشرة محفوف بالخطر، حيث إنك بذلك تزيل المسافة المناسبة أمامك لتخفيف السرعة بأمان إن توقف سائق الشاحنة المقطورة بسرعة. إضافة إلى ذلك، إن ارتطمت المركبة التي تتبعتها بشيء ما في الطريق، فلن تكون لديك فرصة التصرف قبل ارتطام هذا الشيء بمقدمة سيارتك.
- لا تقلل من قدر حجم وسرعة الشاحنة المقترية. غالبًا ما تبدو الشاحنة المقطورة، نظرًا لكونها أكبر حجمًا، وكأنها تسير بسرعة أقل من السرعة التي تسير بها بالفعل، فتمتد عدد هائل من حوادث التصادم بين السيارات والشاحنات المقطورة وقع في مفترقات الطرق لأن سائق السيارة لم يتحقق من مدى قرب الشاحنة أو مدى اقترابها بسرعة.

## القيادة على الطريق مع المركبات الأخرى

### قانون ولاية إنديانا لإفساح الطريق

تطبق ولاية إنديانا قانون إفساح الطريق (IC 9-21-8-35) الذي يقتضي من السائقين منح أولوية المرور لغيرهم؛ بمعنى أخذ الجانب الأيمن من الطريق لحين التوقف التام؛ أو تغيير الحارة المرورية عند الاقتراب من مركبة طوارئ تومض مصابيحها.

### مركبات الطوارئ

يتعين على السائقين الذين يقتربون من مركبة طوارئ تومض مصابيحها بالضوء الأحمر أو بالتناوب بين الأحمر والأبيض، أو بين الأحمر والأزرق تغيير الحارة المرورية بعيداً عن المركبة المصرح لها. إذا لم تستطع إفساح الطريق، فعلى السائقين تقليل سرعتهم إلى 10 أميال في الساعة وفق السرعة المحددة والمتابعة بحذر. ويُعد عدم الامتثال مخالفة من الفئة "أ".

مركبات الطوارئ المصرح لها بموجب IC 9-13-2-6 تتضمن ما يلي:

1. مركبات وحدات الإطفاء
2. مركبات أقسام الشرطة
3. سيارات الإسعاف
4. مركبات الطوارئ المدارة بواسطة أو لصالح المستشفيات أو المؤسسات الصحية والمنشآت الطبية.
5. المركبات المحددة بصفقتها مركبات طوارئ بواسطة إدارة النقل في ولاية إنديانا.
6. فيما يلي المركبات الآلية المعتمدة من لجنة الخدمات الطبية الطارئة لولاية إنديانا: (أ) سيارات الإسعاف المملوكة لأشخاص أو مؤسسات أو شركات ذات مسؤولية محدودة أو منشآت بخلاف المستشفيات؛ أو (ب) سيارات توفر خدمات طبية طارئة ولكنها ليست سيارات إسعاف، بما في ذلك خدمات الانتشال والإنقاذ.
7. مركبات إدارة الإصلاح المخصصة بصفقتها مركبات طوارئ والتي تستجيب لحالات الطوارئ.

### المركبات المصفوفة المصرح لها

بالإضافة إلى ذلك، يتعين على السائقين الذين يقتربون من مركبة مصفوفة مصرح لها تومض مصابيحها باللون الكهرماني تغيير الحارة المرورية بعيداً عن المركبة المصرح لها. إذا لم تستطع إفساح الطريق، فعلى السائقين تقليل سرعتهم إلى 10 أميال في الساعة وفق السرعة المحددة والمتابعة بحذر. ويُعد عدم القيام بذلك مخالفة من الفئة "ب".

المركبات المصرح لها التي تومض مصابيحها باللون الكهرماني تتضمن ما يلي:

1. مركبات التصليح / شاحنات القطر
2. مركبات صيانة الطرق السريعة
3. مركبات خدمات المرافق
4. شاحنات نقل النفايات الصلبة / شاحنات القمامة
5. مركبات الاستطلاعات / الإنشاءات

### الحافلات المدرسية

الحافلات المدرسية مزودة بمصابيح تومض باللونين الكهرماني والأحمر. حينما يشغل سائق الحافلة المدرسية المصابيح الكهرمانية، فإنه ينبه السائقين الآخرين بأن الحافلة تبطئ سرعتها وأنه سيقوم بإقلاق الأطفال أو إنزالهم. ولدى توقف الحافلة، سيتم تشغيل المصابيح الحمراء وإنذار التوقف.

لذا يجب عليك أن تتوقف عند الاقتراب من حافلة مدرسية تومض مصابيحها باللون الأحمر وينطلق إنذار التوقف بها. إن كنت تقود على طريق مقسم بحاجز أو سياج (خرساني أو سلكي)، فيجب عليك عدم التوقف إلا إن كنت تسير في اتجاه الحافلة المدرسية نفسه.



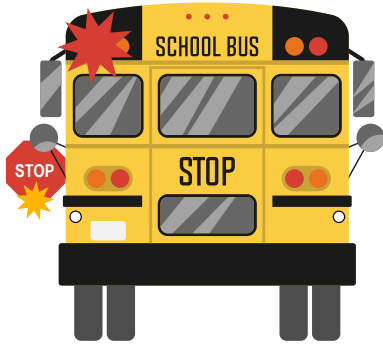

إن الخطر الأكبر الذي يحيق بالأطفال الذين يركبون حافلة للذهاب إلى المدرسة ليس ركوب الحافلة في حد ذاته، ولكنه يكمن في الاقتراب من الحافلة أو مغادرتها. لذا، يجب مراعاة ما يلي عند الاقتراب من محطة حافلات:

- الانتباه للأطفال الذين يلعبون أو يحتشدون بالقرب من محطات الحافلات
- مراعاة أن الأطفال الذين يصلون متأخرين إلى الحافلة قد يندفعون إلى الشارع دون النظر يميناً ويساراً
- الاستعداد للتوقف عند رؤية مصابيح الحافلة تومض باللون الأصفر، والتي تنبه السائقين إلى أن الحافلة على وشك التوقف

إن تجاهل إنذار التوقف الصادر من حافلة مدرسية من شأنه أن يؤدي إلى جُرح من الفئة "أ" وجناية من المستوى 6، إن نجمت عن المخالفة إصابة جسدية، أو جناية من المستوى 5 إن أفضت المخالفة إلى موت شخص.

وجدير بالذكر أن الحافلات المدرسية تتوقف عند معابر السكك الحديدية. وقد تزايدت حوادث التصادم من الخلف للحافلات المدرسية التي تتوقف عند معابر السكك الحديدية في السنوات الأخيرة.

### الدراجات البخارية والدراجات الهوائية المزودة بمحرك

يجب أن يحظى سائقو الدراجات البخارية وراكبو الدراجات الهوائية المزودة بمحرك بالاعتبارات نفسها التي يحظى بها غيرهم من السائقين. يجب إتاحة الحارة المرورية بعرضها الكامل لجميع راكبي المركبات الآلية. على الرغم من أنه قد يبدو كما لو أنه توجد مساحة كافية في الحارة المرورية تستوعب أكثر من مركبة آلية واحدة، إلا أنه من الضروري مراعاة أن الدراجات البخارية والدراجات الهوائية المزودة بمحرك قد تحتاج إلى استخدام الحارة المرورية بالكامل للمناورة بأمان وتفادي المخاطر المحتملة التي لا يراها مشغلو المركبات الآلية الأخرى.

إن الحجم الصغير للدراجات النارية والدراجات الهوائية المزودة بمحرك مقارنة بالمركبات الأخرى يزيد من صعوبة تقدير السرعة والمسافة، حيث يمكن لتلك الدراجات كذلك التوقف بسرعة أكبر بكثير من المركبات الآلية الأخرى. وبسبب حجم الدراجات النارية والدراجات الهوائية المزودة بمحرك، فإنها قد تختفي في نقطة محجوبة لمركبة أو تُفوت عند نظر سائق المركبة للخلف سريعاً من فوق كتفه. تحقق دوماً من المرايا والنقاط المحجوبة قبل الدخول إلى حارة مرورية أو مغادرتها وعند مفترقات الطرق. استخدم دوماً الإشارات لتوضيح الاتجاهات التي تعتزم الالتفات نحوها قبل تغيير الحارة المرورية أو الاندماج مع الحركة المرورية، فهذا الأمر من شأنه تمكين مشغلي المركبات الأخرى من توقع التدفق المروري والعثور على موضع آمن في الحارة المرورية.

لا تفترض أن إشارة الالتفات الواضحة في دراجة نارية أو دراجة هوائية مزودة بمحرك تعني اقتراب منعطف، فمن المعتاد أن تلك الدراجات تحتوي على إشارات ليست بها خاصية الإطفاء الذاتي، وينسى سائقوها أحياناً إطفاءها. لذا عليك الانتظار إلى أن تتأكد من أن سائق الدراجة النارية أو راكب الدراجة الهوائية المزودة بمحرك سيقوم بحركته قبل متابعتك للتحرك.

إن أوضاع الطريق، التي قد تسبب إزعاجاً بسيطاً لسائقي المركبات الكبيرة، قد تتطوي على خطر كبير لسائقي الدراجات النارية. ومن المحتمل أن يغير سائقو الدراجات النارية وراكبو الدراجات الهوائية المزودة بمحرك سرعته أو يعدلوا وضعهم داخل حارة مرورية فجأة كرد فعل على أوضاع الطريق والممرور، وذلك مثل الأرضيات المليئة بالتجاويف أو الحصى أو الأرضيات المبتلة أو الزلقة، وتشققات الأسفلت، ومعابر السكك الحديدية، والرصف المخدّد. اترك لنفسك أربع أو خمس ثوانٍ إن كنت تسير خلف دراجة نارية، كي يتسنى لسائقها المناورة أو التوقف في الحالات الطارئة.

### الدراجات الهوائية

يشارك سائقو المركبات في المعتاد الطريق مع راكبي الدراجات الهوائية. وعلى معظم الطرق، يكون لراكبي الدراجات الهوائية الحقوق نفسها الممنوحة لغيرهم من مستخدمي الطرق وتقع عليهم المسؤوليات نفسها المنوطة بهؤلاء المستخدمين. ويتعين على السائقين اتباع التعليمات التالية بخصوص مشاركة الطريق مع راكبي الدراجات الهوائية:

- يجوز للسائقين تخطي راكبي الدراجات الهوائية عند وجود مساحة آمنة بجوار راكبي الدراجات الهوائية (ثلاثة أقدام بحد أدنى) وحينما لا يكون ثمة خطر من المركبات القادمة
- يتعين على السائقين منح أولوية المرور لراكب الدراجة الهوائية كما لو كانت مركبة أخرى
- لا يجوز لأكثر من اثنين من راكبي الدراجات الهوائية السير جنباً إلى جنب إلا على المسارات أو الأجزاء الجانبية من الطرق المخصصة حصراً للدراجات الهوائية
- لا يتعين على راكب الدراجة الهوائية استخدام الحارة المرورية المخصصة للدراجات فقط، ولكن له الحق في استخدام تلك الحارة المرورية أو حارة مرور المركبات الأخرى
- احرص على تفادي الانعطاف عبر مسار راكب الدراجة الهوائية
- حينما ينعطف سائق مركبة ناحية اليسار في أثناء دخول راكب دراجة هوائية مفترق طرق من الاتجاه المعاكس، فعلى السائق الانتظار لحين مرور راكب الدراجة الهوائية قبل الانعطاف

- في حالة مشاركة سائق مركبة حارة مرور المنعطف الأيسر مع راكب دراجة هوائية، يتعين عليه البقاء خلف راكب الدراجة إلى أن يستكمل المنعطف الأيسر بأمان
- في حالة انعطاف سائق مركبة ناحية اليمين مع اقتراب راكب دراجة هوائية من ناحية اليمين، يتعين على السائق السماح لراكب الدراجة الهوائية بالمرور من مفترق الطريق أو لآ قبل الانعطاف ناحية اليمين
- بعد صف المركبة وقبل فتح أبوابها، يتعين على السائق التحقق من وجود راكبي دراجات هوائية أو لآ

### علامات الحارة المرورية المشتركة



علامات الحارة المرورية المشتركة هي علامات على الطرق لدراجة عليها سهمان، الغرض منها مساعدة راكبي الدراجات الهوائية لإبعاد أنفسهم عن السيارات المصقوفة وتنبه مستخدمي الطرق الآخرين لتوقع استخدام راكبي الدراجات الهوائية حارات مرورية للمركبات.

### علامات ممر الدراجات وممر الحافلات

يمكن استخدام الرصيف الملون باللون الأخضر لتعزيز رؤية ممرات الدراجات. يمكن استخدام الأرصفة ذات اللون الأحمر لتعزيز رؤية ممرات الحافلات أو وسائل النقل المخصصة للحافلات أو سيارات الأجرة أو غيرها من وسائل النقل العام العابر.

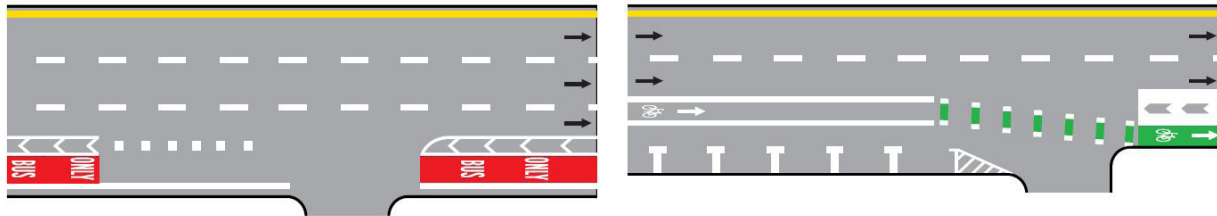

### المركبات بطيئة الحركة



مركبة بطيئة الحركة

يجوز لبعض المركبات الزراعية بطيئة الحركة ومعدات الإنشاء والعربات التي تجرها الحيوانات مشاركة الطرق. يجب عليك توخي الحذر عند الاقتراب من تلك المركبات أو اجتيازها. كما يجب عليك الانتباه للرموز الخاصة التي يتعين على السائق وضعها على المركبة بطيئة الحركة من الخلف.

وتكون لراكب الحصان أو العربة التي يجرها حصان الحقوق نفسها الممنوحة لسائق مركبة آلية والمسؤوليات نفسها الواقعة عليه عند السير على طريق عام سريع. اقترب بحذر وانتبه لأي إشارات يدوية يستخدمها راكب الحصان أو سائق العربة التي يجرها حصان.

### مركبات المرافق الثابتة ومركبات الصيانة والنفايات الصلبة

حينما ترى المركبات الخاصة بالمرافق الثابتة أو مركبات الإنشاء أو الصيانة أو التصليح أو المسح (الاستطلاع) أو النفايات الصلبة تومض مصابيحها باللون الكهرماني بالتناوب، يجب عليك إبطاء السرعة والانتقال إلى الحارة المرورية غير المتاخمة لتلك المركبة إن أمكنك القيام بذلك بأمان. إن كنت تسير على طريق سريع يضم أربع حارات مرورية على الأقل، وتسير على الطريق مركبتان على الأقل في اتجاهك نفسه، يتعين عليك إبطاء السرعة والانتقال إلى الحارة المرورية غير المتاخمة لتلك المركبات إن أمكنك القيام بذلك بأمان. إن لم يكن من الممكن تغيير الحارة المرورية بأمان، يتعين عليك إبطاء السرعة حتى 10 أميال في الساعة دون السرعة المحددة والمتابعة بحذر.

### شروط تنظيم المرور والموكب الرسمية

بسبب الفعاليات الخاصة أو الاحتقان المروري أو أسباب أخرى، يجوز لضباط إنفاذ القانون توجيه حركة المرور تجاه مفترقات الطرق. قد يكون الأمر الصادر عن ضباط إنفاذ القانون مخالفاً للائحة أو إشارة المرور. وفي هذه الحالة، يجب الإذعان للأمر الصادر عن ضباط إنفاذ القانون. تكون للمواكب الرسمية، مثل الجنازات، أولوية المرور بصرف النظر عن إشارة المرور التي تقول عكس ذلك.

## انتظار المركبات والقيادة للخلف

الصف المتوازي اتبع الإجراءات التالية للوقوف بالتوازي في مكان خالٍ توجد به مركبات مصفوفة من أمامه ومن خلفه:

1. استخدم الإشارات لتوضيح الاتجاه الذي تعتزم الالتفات نحوه لصف المركبة.
  2. ضع مركبتك بالتوازي مع المركبة المصفوفة أمام المكان الخالي وحافظ على مسافة قدمين على الأقل من تلك المركبة. قم بمحاذاة المصد الخلفي مع المصد الأمامي للمركبة المصفوفة أمام المكان الخالي (الشكل "أ").
  3. ارجع للخلف ببطء إلى أن تتساوى مقدمة المركبة مع الباب الأمامي للسيارة الموازية. أدر عجلة القيادة ناحية اليمين تمامًا وارجع للخلف ببطء إلى أن تكون المركبة بزاوية 45 درجة، ثم ارجع للخلف (الشكل "ب").
  4. حينما تجتاز مقدمة مركبتك مؤخرة السيارة الموازية، أدر عجلة القيادة ناحية اليسار تمامًا، ثم بالتدرج في أثناء الرجوع إلى المكان (الشكل "ج").
  5. اجعل عجلات المركبة في اتجاه مستقيم وتقدم إلى الأمام في المكان (الشكل "د").
- حينما تصادف منحدرًا عند صف المركبة، أدر عجلات المركبة نحو الرصيف. حينما تصادف مرتفعًا عند صف المركبة، أدر عجلات المركبة بعيدًا عن الرصيف. في حالة عدم وجود رصيف، أدر عجلات المركبة بعيدًا عن الشارع.
- استخدم إشارة الانعطاف عند الدخول في حركة المرور من ساحة صف السيارات. احرص على النظر في كلا الاتجاهين وتحقق ثانيةً من السيارات والمشاة عند الخروج من ساحة صف السيارات.

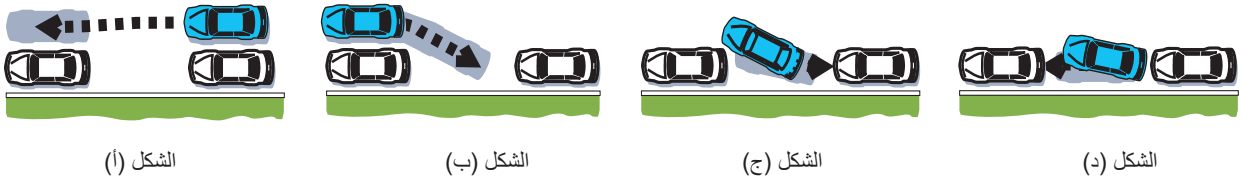

الشكل (أ)

الشكل (ب)

الشكل (ج)

الشكل (د)

## ساحات صف السيارات المحظورة

يحظر صف السيارات في الأماكن العامة التالية:

- الطرق السريعة (ما لم يصرح بخلاف ذلك)
- في مفترقات الطرق أو في حارات مرور المشاة
- على أرصفة المشاة أو في مداخل الشوارع
- في نطاق 15 قدمًا من صنابير إطفاء الحريق أو في حارات مرور رجال ومعدات الإطفاء
- الجسور أو غيرها من الهياكل الإنشائية المرتفعة، مثل الطرق السريعة أو الأنفاق
- بجوار الأرصفة الصفراء
- بجانب سيارة أخرى مصفوفة
- أماكن صف السيارات المخصصة للمعاقين إلا إن كان لديك تصريح سارٍ لصف السيارات لهم
- المنطقة المخططة بخطوط مائلة بجوار أماكن صف السيارات التي يسهل للمعاقين الوصول إليها

## الرجوع للخلف

الرجوع للخلف أصعب من القيادة نحو الأمام، حيث يكون مجال الرؤية محدودًا بالمركبة نفسها، كما تزيد صعوبة التحكم في السرعة والاتجاه. للرجوع للخلف، أدر جسدك ناحية اليمين للنظر خلال النافذة الخلفية. لا تستخدم المرآة الخلفية فقط للرجوع للخلف. سر ببطء، وراقب جميع الاتجاهات بحذر. لا ترجع إلى مفترق طرق للانعطاف.

## أماكن صف السيارات التي يسهل على المعاقين الوصول إليها

أماكن صف السيارات المخصصة للمعاقين معلمة بلافتة وعلامات على الرصيف.

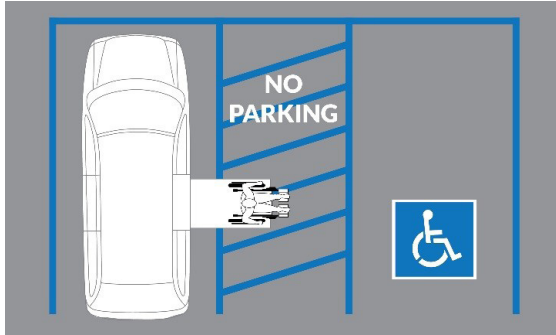

يحظر صف السيارات في المنطقة المخططة بخطوط مائلة بجوار أماكن صف السيارات التي يسهل للمعاقين الوصول إليها. حيث تتيح تلك المنطقة المخططة لمستخدمي كرسيي المقعدين إمكانية الدخول إلى سيارتهم والخروج منها بسهولة. إن كان لمستخدم كرسيي المقعدين سيارة يسهل الوصول إليها، يجب حينئذٍ بسط سلم الصعود لتلك المنطقة كي يتسنى لمستخدم كرسيي المقعدين الدخول إلى سيارته والخروج منها بأمان. ويحظر صف السيارات في تلك المنطقة المخططة حتى وإن كان لديك تصريح سارٍ لصف السيارات.

## سلامة المشاة

تشير حارات مرور المشاة أو إشارة المشاة إلى وجود مشاة على مقربة. اتبع القواعد أو التعليمات التالية عند وجود مشاة في الجوار:

- احرص دومًا على منح أولوية المرور للمشاة
- لا تقم بانعطاف يؤدي إلى توقف المشاة، أو إبطاء سرعتهم، أو محاولتهم لتفادي الاصطدام في غير ذلك
- عند وجود أطفال في الجوار، يلزم توخي الحذر الشديد، فالأطفال ليسوا ملمين تمامًا بمخاطر المرور
- احترم الآخرين ممن يجدون صعوبة في عبور الشوارع، مثل المسنين أو الذين يعانون من إعاقة بصرية
- كل شخص يندرج ضمن مصطلح المشاة

## المشاة ضعاف البصر

غالبًا ما تكون أدوات السير المساعدة لضعاف البصر عصا بيضاء أو كلب مرشد مدرب. ينطوي سير ضعاف البصر منفردين على بعض المخاطر، ولكن يمكن تقليل هذا الخطر بدرجة كبيرة إن أدرك السائقون سبب ومغزى استخدام العصا البيضاء أو الاستعانة بالكلب المرشد. ويتعين على السائقين دومًا منح أولوية المرور لضعاف البصر.

## أحزمة الأمان ومقاعد سلامة الأطفال

إن أحزمة الأمان ومقاعد السلامة للأطفال، مثل مقاعد السيارة، تحفظ آلاف الأرواح سنويًا وتعزز من فرص النجاة من الحوادث. وعند استخدام السائقين والركاب في المقاعد الأمامية لأحزمة الأمان، تزداد فرص النجاة بنسبة 45 في المائة، وتقل مخاطر الإصابات الخطيرة بنسبة 50 في المائة.

## أحزمة الأمان

يلزم قانون ولاية إنديانا السائق وجميع الركاب بوضع أحزمة الأمان في جميع الأوقات في أثناء سير المركبة. ويتعين على سائقي الحافلات كذلك وضع أحزمة الأمان.

ويجب وضع حزام الأمان حتى لو كانت المركبة تحتوي على وسادة هوائية واحدة أو أكثر. وجدير بالذكر أن الوسائد الهوائية مصممة للعمل بالتوازي مع أحزمة الأمان لتخفيف الأثر على ركاب السيارة في حالة التصادم. ويؤدي عدم وضع حزام الأمان إلى وقوع إصابة من الوسادة الهوائية.

- ولزيادة الأمان، اتبع التعليمات التالية لضمان جلوسك أنت والركاب بصورة ملائمة في المركبة:
- يتعين على كل شخص وضع حزام الأمان من أسفل على الوركين وعلى امتداد عظمة الترقوة.
- ويجب على السائق الجلوس على بعد 12 بوصة من عجلة القيادة.
- ويجب وضع مساند الرأس بحيث تكون أعلى المقعد وقريبة قدر الإمكان من مؤخرة رأس السائق.

### استثناءات أحزمة الأمان

فيما يلي أمثلة للحالات التي يجب عدم وضع أحزمة الأمان فيها:

- السائقون أو الركاب ممن يجب عليهم عدم وضع حزام الأمان لأسباب طبية، شريطة حملهم وثيقة خطية من طبيب تضم تلك الأسباب الطبية
- الطفل الذي يتعين وضعه في مقاعد السلامة للأطفال
- السفر في مركبة تجارية أو تابعة لخدمة البريد الأمريكية، حيث تتوقف مرارًا لغرض التقاط أو تسليم السلع والخدمات
- السعاة التابعون لخدمة البريد الأمريكية في المناطق الريفية الذين يقودون مركبة على خطوط سير ريفية لتسليم البريد
- موزعو الصحف الذين يقودون مركبة على خطوط سير أو شاحنات نقل رزم الصحف الذين يتوقفون لتسليم الصحف من المركبة
- السائق المخصص والمعين من إدارة قيادة المركبات الآلية لاختبار مقدمي الطلبات الراغبين في استصدار تصريح تدريب أو رخصة قيادة بموجب IC 9-24-10
- راكبو الجرار الزراعي المستخدم في مزرعة للقيام بالأعمال الزراعية الطبيعية والمعتادة في الزراعة
- الراكب في مركبة آلية مشاركة في عرض عسكري
- الراكب في مركبات ترفيهية في أماكن سكنية
- الراكب في سيارة إسعاف في منطقة علاج
- الراكب في شاحنة مقطورة في ركن النوم
- الراكب، بخلاف السائق، في مركبة لجمع النفايات البلدية ونقلها
- الراكب، بخلاف السائق، في شاحنة في موقع إنشاء
- الراكب، بخلاف السائق، في قمرة قيادة مركبة تصليح، والذي يتم نقله في قمرة القيادة نظرًا لسحب سيارة الركاب بواسطة مركبة التصليح
- الراكب، بخلاف السائق، في مركبة آلية تستخدمها المرافق العامة في حالات الطوارئ

### مقاعد السلامة للأطفال

يوجب القانون تأمين الركاب الصغار ممن تقل أعمارهم عن ثمانية أعوام بإحكام في مقاعد السلامة للأطفال مثل مقاعد الأطفال في السيارات أو مقاعد الحماية المعززة.

### الوسائد الهوائية للركاب

القوة التفجيرية للوسائد الهوائية أودت بحياة أطفال وكبار يقل طولهم عن خمسة أقدام. إن كانت السيارة مزودة بوسادة هوائية ناحية الراكب، فإن مجلس السلامة الوطنية يوصي بوضع الأطفال تحت سن 12 سنة في المقعد الخلفي.

### يجب أن تحتوي سيارتك على هذه المعدات

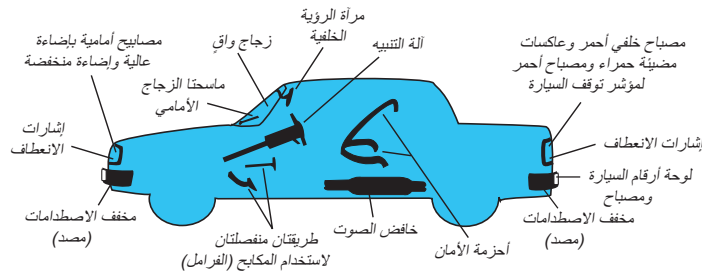

## المتطلبات الخاصة بمعدات الشاحنات

فيما يلي متطلبات الإضاءة لأي شاحنة أو حافلة: مصباحان (2) خلفيان بلون أحمر، ومصباح (1) خلفي أبيض على لوحة السيارة، ومصباح توقف أحمر واحد (1) على الأقل.

يتعين على المركبات التي تنقل حمولات تمتد لما يزيد عن أربعة أقدام من مؤخرة المركبة، أو التي تحتوي على أجزاء أو أبواب خلفية تمتد لما يزيد عن أربعة أقدام من مؤخرة المركبة، أن تكون مصابيح التركيز القوية التالية فيها مرئية:

- مصباح أحمر واحد يجب أن يكون مثبتاً على نهاية الطرف الخلفي لحمولة المركبة بين زاويتي الشروق والغروب. مصباح أحمر واحد يجب أن يكون مثبتاً ومرئياً من كلا الجانبين ومن الخلف على مسافة 500 قدم.
- راية حمراء واحدة يجب أن تكون مثبتة على نهاية الطرف الخلفي لحمولة المركبة بين زاويتي الشروق والغروب. يجب أن تكون هذه الراية الحمراء مثبتة، وألا تقل عن 12 بوصة مربعة، وأن تكون مرئية من كلا الجانبين ومن مؤخرة المركبة.

## المصابيح الواضحة للتحذير من المخاطر المثبتة بالمركبات

يتعين تزويد كل حافلة وشاحنة وشاحنة مقطورة بنظام للإشارات. فبالإضافة إلى الإشارات المتعلقة باتجاهات الانعطاف، يجب أن تحتوي هذه المركبات على مفتاح أو مجموعة مفاتيح تجعل إشارتي الانعطاف الأماميتين وإشارتي الانعطاف الخلفيتين تومضان معاً في آن واحد كإشارة تحذير لمرور المركبة. ويجب أن تكون الإشارة قادرة على الوميض سواء كانت المركبة مدارة أم لا.

## وسائل التحذير للمركبات المتوقفة

في حالة تعطل السيارة، حتى لو تمكنت من سحبها على حافة الطريق، يجب أن تكون مرئياً لغيرك من السائقين حفاظاً على سلامتك وسلامتهم. ويجب تشغيل مصابيح التحذير من تعطل السيارة، إن كانت متوافرة.

ومتى اقتضى الأمر تشغيل المصابيح الأمامية على طريق سريع مزدوج ذي اتجاهين، فإنه يجب اتخاذ الاحتياطات اللازمة مثل وضع مصباح مضيء، أو فانوس كهربائي أحمر مضاء، أو عاكس أحمر محمول للطوارئ على بعد 100 قدم خلف السيارة و100 قدم من الأمام، وذلك في منتصف الحارة المرورية الذي تقف عليها مركبتك. بالإضافة إلى ذلك، يجب وضع إحدى تلك الإشارات على الجانب المروري للمركبة على بعد عشرة (10) أقدام تقريباً من المركبة في اتجاه أقرب حركة مرورية.

في أثناء النهار، يتعين على سائقي السيارات المعطلة إبراز رايتين باللون الأحمر: إحداهما على بعد 100 قدم تقريباً من مقدمة السيارة والأخرى على بعد 100 قدم تقريباً من مؤخرتها. إن توقفت السيارة في نطاق 500 قدم من منعطف أو قمة عالية أو حاجز آخر، يجب وضع وسيلة تحذير على بعد 500 قدم على الأقل من السيارة.

يتعين على سائق الشاحنة أو الحافلة أو الشاحنة المقطورة المتعطلة على الطريق أو على جانب الطريق وضع ثلاثة مثلثات تحذير عاكسة ثنائية الاتجاه تتطابق مواصفاتها مع متطلبات المعيار رقم 125 من المعايير الفيدرالية لسلامة السيارات، أو وضع ستة مصابيح أو ثلاثة مشاعل تحترق بالسوائل.

ضع المشعل أو المصباح المضيء، أو الفانوس الكهربائي الأحمر المضاء، أو العاكس الأحمر المحمول للطوارئ على الجانب المروري للمركبة في اتجاه أقرب حركة مرورية.

ضع وسيلة واحدة على بعد 100 قدم تقريباً من مركبتك في اتجاه الحركة المرورية القريبة. ضع وسيلة واحدة على بعد 100 قدم تقريباً من مركبتك عكس الاتجاه. ضع كل وسيلة في منتصف الحارة المرورية التي تتوقف عليها المركبة المعطلة ووسيلة واحدة على الجانب المروري للمركبة.

إن تعطلت المركبة على طريق مزدوج ذي اتجاهين، يجب حينئذٍ وضع وسيلة التحذير على بعد 200 قدم من المركبة. إن تعطلت مركبتك في نطاق 500 قدم من منعطف أو قمة مرتفعة، أو منطقة أخرى بحيث يكون مجال رؤية السائق محجوباً، فضع وسيلة التحذير على بعد 500 قدم على الأقل من المركبة.

في الأوقات التي يتعين تشغيل المصابيح الأمامية فيها، استخدم إشارات التحذير مثل مثلثات التحذير العاكسة ثنائية الاتجاه أو الرايات الحمراء بدلاً من المشاعل أو العاكسات أو الفوانيس الكهربائية. ففي هذه الظروف، لا يتعين استخدام مشعل على الجانب المروري للمركبة المعطلة.

## الفصل الثامن | الحوادث وحالات الطوارئ

يمثل عدم منح أولوية المرور أكثر العوامل المؤدية إلى حوادث التصادم التي تقع في ولاية إنديانا شيوعًا. فغالبًا ما تقع الحوادث نتيجة عدم انتباه السائق أو عدم التزامه بالقواعد على الطريق، أو كليهما.

### ماذا تفعل بعد وقوع حادث

#### المتطلبات القانونية للسائقين المتعرضين لحادث

قد يتعرض السائقون والركاب والمشاة للإصابة جراء حادث في أي وقت أو مكان في أو على امتداد الطريق. وتسهم معرفة الأمور التي يجب القيام بها إثر وقوع حادث في التخفيف من الأثر المروع للحادث وتقليل فرص المضاعفات غير اللازمة.

#### هل يجب عليك تحريك المركبة؟

يتعين على سائق المركبة الآلية المتعرضة لحادث التوقف فورًا أو في أقرب مكان ممكن من موقع الحادث دون إعاقة حركة المرور أكثر من اللازم. إن وقعت الحادثة على ذلك الجزء من الطريق الذي تسير عليه السيارات، يجب حينئذٍ على السائق تحريك المركبة بعيدًا عن الطريق إلى أقرب مكان ممكن من موقع الحادث. أما إن كانت المركبة المتعرضة للحادث تنقل مواد خطيرة، أو سيؤدي تحريكها إلى وقوع إصابة أو وفاة أو خطر، فلا يجوز للسائق حينئذٍ تحريكها.

ويتعين على السائق البقاء في موقع الحادث، وإعطاء اسمه وعنوانه ورقم تسجيل المركبة لكل شخص تعرض للحادث، إضافة إلى إبراز رخصة قيادته.

#### تقديم المساعدة المعقولة

إن أدى الحادث إلى إصابة أو وفاة شخص آخر، فإنه يتعين على السائق تقديم المساعدة المعقولة لهؤلاء المصابين أو العالقين في المركبات بحسب تعليمات ضباط إنفاذ القانون أو مقدمي الخدمات الطبية، أو الاتصال برقم الطوارئ 911. ويتعين على السائق، في أقرب وقت ممكن، إخطار ضباط إنفاذ القانون (الشرطة المحلية، أو المأمور، أو شرطة الولاية) بالحادث.

إن كان حادث التصادم مع مركبة ليس بها أحد أو في ممتلكات أخرى، فإنه يتعين على السائق التوقف والبقاء في موقع الحادث واتخاذ الإجراءات المعقولة لإخطار مالك الممتلكات المتضررة، وفي حالة تعذر العثور على المالك، فعليه الاتصال بجهة إنفاذ القانون لتقديم المعلومات.

#### تقديم إثبات على المسؤولية المالية (شهادة مطابقة الوثائق)

إثر وقوع حادث وبناءً على طلب إدارة قيادة المركبات الآلية، يجب عليك تقديم إثبات على المسؤولية المالية لإدارة قيادة المركبات الآلية. ويتعين على شركة التأمين التي تتبعها تقديم نسخة إلكترونية من إثبات على المسؤولية المالية في صورة شهادة مطابقة وثائق (COC). وتثبت هذه الشهادة امتلاكك وثيقة تأمين سارية على مركبة آلية تستوفي الحد الأدنى من الحماية ضد المسؤولية التي تفرضها الولاية في أثناء هذا الحادث. وفي حالة استلامك طلبًا للتحقق من المسؤولية المالية من إدارة قيادة المركبات الآلية، فلا تتأخر في مطالبة شركة التأمين بإرسال نسخة إلكترونية من الشهادة إلى إدارة قيادة المركبات الآلية نيابة عنك. لمزيد من المعلومات عن المسؤولية المالية، ارجع إلى الفصل 1.

#### تجنب الاصطدامات

تقع الحوادث على الرغم من الحرص على القيادة بأمان. إن بدا أن السيارة على وشك الارتطام بشيء ما، فأمامك ثلاثة أمور يمكنك القيام بها، وذلك بحسب الوضع حينئذٍ:

##### التوقف بسرعة.

الانعطاف بسرعة. إن شعرت بعدم القدرة على التوقف في حينه، فانعطف بالسيارة بعيدًا عن التصادم المحتمل.

زيادة السرعة. قد تكون زيادة السرعة في بعض الأحيان الطريقة المثلى وربما الوحيدة لتفادي التصادم.

إن كان يبدو أن التصادم ممكن، فانعطف بالسيارة بعيدًا عن السيارات القادمة، وحتى وإن عنى ذلك الخروج من الطريق. فالقيادة، وليس الانزلاق، خارج الطريق تسمح بمزيد من التحكم. اختر الارتطام بشيء ما من شأنه إخلاء الطريق، مثل الأجمات أو الشجيرات، وليس بشيء صلب. ارتطم بشيء ما يتحرك في الاتجاه نفسه الذي تسير عليه بدلًا من شيء لا يتحرك. ورغم ذلك، فإن الارتطام بشيء لا يتحرك أكثر أمانًا من الارتطام بشيء يتحرك عكس اتجاهك. وربما يساعد الارتطام بشيء من جانب السيارة في إبطاء السرعة.

#### القيادة خارج الرصيف

إذا انجرفت عجلات المركبة نحو حافة الطريق، فلا تحاول الرجوع إلى الرصيف في الحال، فهذا التصرف من شأنه أن يُفقد المركبة توازنها. ولكن

بدلاً من ذلك، فُد المركبة على امتداد حافة الطريق وخفف الضغط على دواسة الوقود. بعد الإبطاء، عُد إلى الطريق بالترتيب.

### سقوط المركبة في الماء

إن سقطت مركبة في الماء، فلن تطفو سوى عدة دقائق، كما هو معتاد، ثم تغرق في الماء، مما يتيح للسائق والراكبين فرصة الهرب من أي نافذة مفتوحة بينما لا تزال على سطح الماء.

إن سقطت مركبتك في الماء، فلا تحاول فتح الباب، فبسبب وزن الماء، سيكون من المستحيل تقريباً فتح الباب وسوف يغمر الماء مقصورة الركاب من الباب المفتوح.

اتبع التعليمات التالية إن سقطت مركبتك في الماء:

- انزع حزام الأمان.
- افتح نافذة. سوف تفتح النوافذ الآلية إلا إن كان الضغط شديداً، فسوف يتلف النظام الكهربائي.
- انزع أحزمة أمان الأطفال من المقاعد الخلفية وأخرج الأطفال من مقاعد السلامة، واطلب من الأطفال الكبار مساعدة الأطفال الصغار. اطلب من الراكبين التوجه للمقاعد الأمامية بأقصى قدر ممكن من الهدوء.
- اخرج من المركبة وتوجه ناحية السقف. سوف يجعلك هذا التصرف جافاً قدر الإمكان، ويمكنك حتى قيادة السيارة في الماء المتحرك مثل القارب ولكن لمدة قصيرة من الوقت. حينما تصل إلى السطح، اتصل برقم الطوارئ 911 وحدد موقع أقرب منطقة جافة.
- اسبح إلى الشاطئ إن نفذت لديك الخيارات وكان هذا هو الملاذ الأخير. إذا لم يصل عمال الطوارئ أو أي دعم آخر وبدأت المركبة في الانغمار تحت سطح الماء، فسوف تكون مجبراً على السباحة.
- لا تدخل مرة أخرى إلى المركبة لأخذ المتعلقات.

### القيادة تحت تأثير الكحول/الأدوية

يزداد احتمال وقوع الحوادث إن كان السائق تحت تأثير الأدوية والكحول.

حيث يؤثر الكحول سلباً على قدرة العقل على التفكير بوضوح وعلى التأزر العضلي العصبي، كما يزيد من الوقت المستغرق لرد الفعل. إن العوامل الرئيسية لتحديد معدل تركيز الكحول في الدم (BAC) هي مقدار الكحول المستهلك، ومدى سرعة استهلاك الكحول، ووزن جسم الشخص.

كما يؤثر كثير من الأدوية بوصفة طبية، والأدوية دون وصفة طبية، وغيرها من العقاقير المهدئة، في التفكير السليم والتأزر العضلي العصبي. وقد يكون لاستخدام تلك العقاقير أثر سلبي على قدرتك على قيادة مركبة بطريقة آمنة. احرص دوماً على قراءة الملصق على أي دواء وناقش آثاره الجانبية مع الطبيب أو الصيدلاني قبل القيادة.

لمزيد من المعلومات عن قانون المركبات الآلية المتعلق بقيادة مركبة تحت تأثير الكحول/الأدوية، ارجع إلى الفصل 5، القسم الذي يتناول حالات تعليق رخص القيادة.

### طرق استكشاف السائق الواقع تحت تأثير الأدوية أو الكحول

قد تكون السيارة سلاحاً قاتلاً إن كان من يقودها سائق واقع تحت تأثير الأدوية أو الكحول. يمكن تبيين أن السائق واقع تحت تأثير الأدوية أو الكحول إن كانت المركبة:

- تأخذ انعطافات واسعة
- القيادة على الخط الأوسط بين الحارات المرورية أو تتمايل للأمام والخلف
- تتجاوز حدود السرعة أو تسير ببطء على غير المعتاد
- على وشك الارتطام بمركبة أخرى أو أي شيء آخر
- تتحرف أو تنحرف أو تتبع سيارة عن كثب
- تتوقف دون داع أو تتعطف فجأة أو بصورة غير قانونية
- تصدر إشارات متناقضة أو لا تشغل المصابيح الأمامية في الليل.

### حالات الطوارئ على الطريق

الأوضاع الطارئة على جانب الطريق من الأمور الخطرة التي قد تتفاجأ بها أنت والسائقون الآخرون. سوف تساعدك تعليمات الأمان التالية، حتى وإن لم يكن ينص عليها قانون ولاية إنديانا، في الرجوع إلى الطريق وتنبيه السائقين الآخرين بأنك تواجه وضعاً طارئاً على جانب الطريق.

- إن أمكن، احرص دومًا على سحب السيارة إلى جانب الطريق.
- قم بتشغيل مصابيح التحذير الومضة.
- احتفظ بمصباح يدوي يحتوي على بطاريات جديدة في متناول سائق السيارة.
- ضع ستره الأمان العاكسة ومثلث التحذير الأحمر العاكس في السيارة كي يتسنى للسائقين الآخرين الذين يمرون بك رؤيتك.
- يجب وضع مثلث التحذير الأحمر العاكس على بعد 200 قدم خلف السيارة، أو 500 قدم خلف السيارة إن كنت على تل أو منحدر.
- في أثناء فصل الشتاء، احزم بطاطين، وقفازات إضافية، وقبعات تدفئة في السيارة إن تحتم عليك انتظار عمال الطوارئ أو لحين سحب السيارة.
- إن تحتم عليك الخروج من السيارة بينما لا تزال على جانب الطريق، فاخرج من السيارة من ناحية الركاب، ولا تخرج إلا بعد التحقق من اقترابك الشديد من السيارات الأخرى، أو العوائق، أو أماكن الإنزال الخطرة أو المنحدرات.

## **تعطل معدات السيارة**

### **انفجار الإطارات**

في حالة ثقب الإطارات أو انفجارها، يجب عليك إمساك عجلة القيادة بإحكام والسير بخط مستقيم. أبطئ السرعة تدريجيًا. ارفع قدمك عن دواسة الوقود، ولكن لا تستخدم المكابح. دع السيارة تبطئ سرعتها، وأخرجها من الطريق، ثم استخدم المكابح حينما تكون السيارة على وشك التوقف.

### **تعطل المكابح**

إن تعطلت فجأة مكابح السيارة التقليدية الأسطوانية أو القرصية، فعليك التبديل إلى ترس السرعة الأقل، إن أمكن، والضغط على دواسة المكابح بسرعة وقوة عدة مرات، فهذا الأمر من شأنه خلق ضغط على المكابح يكفي لإيقاف السيارة. ويمكنك محاولة استخدام مكابح اليد، ولكن مع إمساك ذراع تحرير المكابح حتى تتوقف السيارة لتفادي الانزلاق في حالة تعشيق العجلات الخلفية. حينما تكون السيارة على ترس السرعة المنخفضة، ابدأ في البحث عن مكان للتوقف خارج الطريق. وبعد توقف السيارة، اتصل طلبًا للمساعدة، ولكن لا تحاول القيادة إلى أي مكان.

### **إيقاف تشغيل السيارة**

على السائق حينما يكون في وضع طارئ على الطريق السريع عدم محاولة إيقاف تشغيل السيارة بينما لا تزال تتحرك. عند تشغيل سيارة بها نظام تعشيق لعجلة القيادة، احرص على عدم تحويل مشغل السيارة إلى وضع الإقفال بينما لا تزال السيارة تتحرك، فسوف يتوقف التوجيه عند لف عجلة القيادة، مما يفقد القدرة على التحكم في السيارة.

## **تجنب سرقة المركبات**

باتخاذ الاحتياطات التالية، يمكن تقليل فرص سرقة المركبات:

- إزالة المفاتيح
- قفل أبواب السيارة على الدوام
- عدم إخفاء مجموعة أخرى من المفاتيح في السيارة أو بالقرب منها
- صف السيارة مع لف العجلات الأمامية ناحية اليمين تمامًا، وشد مكابح الطوارئ
- عدم ترك السيارة دون مراقبة في أثناء دوران المحرك
- مراعاة تركيب جهاز لمكافحة السرقة
- صف السيارة في مكان يتسم بالإضاءة الجيدة والحراسة المشددة متى أمكن

## **الإيقاف المروري من جانب المكلفين بإنفاذ القانون**

يفرض التوقيف المؤقت لسائق السيارة نوعًا مجهولًا من الخطر، كما يسبب الإرهاق والتوتر لكل من ضابط الشرطة والسائق. ويكمن الغرض من التوقيف المؤقت لسائق السيارة في ضمان التحقق من سلامة سائق السيارة وامتناله للقانون. وسلامة سائق السيارة والركاب وضباط إنفاذ القانون، يجب على السائق الموقوف بواسطة ضابط إنفاذ القانون الالتزام بما يلي:

- **الإقرار بوجود الضابط من خلال تشغيل إشارة الانعطاف ناحية اليمين.** فتشغيل الإشارات يتيح للضابط معرفة أنك أدركت وجوده. واستنادًا إلى تدريبهم، إذا لم نقر بوجود الضابط بتشغيل الإشارة، فقد يتصور الضابط أن لديك سببًا يدعوك لرفض الاتجاه لليمين أو ربما تكون تحت تأثير الأدوية أو الكحول.

- **التحرك بالسيارة إلى الجانب الأيمن من الطريق.** سوف يرشدك الضابط باستخدام سيارة دورية. لا تتحرك بالسيارة إلى منتصف الطريق. لا تتوقف في منتصف طريق سريع أو على الجانب المعاكس لطريق يضم حاريتين مروريتين، فهذا الأمر من شأنه تعريض كل من السائق والضابط لخطر الارتطام بالسيارات القادمة. في حالة عدم وجود جانب للطريق، أو كان جانب الطريق ضيقاً للغاية لسحب السيارة إليه، فعليك العثور على الموقع التالي الأكثر أماناً وسحب السيارة إليه.
- **الانسحاب الفوري إن أمكن في مكان آمن التوقف في مكان جيد الإضاءة.** اسحب السيارة إلى أبعد مكان ممكن عن الطريق. حينما يكون الجو مظلماً، ابحث عن الأماكن التي توجد بها إضاءة جيدة، مثل الأماكن التي توجد بها مصابيح لإنارة الشوارع أو الطرق، أو بالقرب من المطاعم، أو محطات الخدمة. إن توقفت في أثناء الليل، فإننا نحثك على تشغيل الإضاءة الداخلية للسيارة.
- **إبطاء السرعة وتشغيل مصابيح التحذير في حالة عدم العثور على مكان آمن في حينه.** فهذا التصرف يبين للضابط أنك تدرك وجوده أنك تسعى جاهداً للعثور على مكان آمن للتوقف.
- **إنهاء المحادثة على الهاتف الخليوي وإيقاف تشغيل الراديو.** يحتاج الضابط إلى انتباهك الكامل للحديث إليك واستكمال التوقيف المؤقت في أقل وقت ممكن.
- **البقاء داخل السيارة ما لم يأمر الضابط بخلاف ذلك.** لا تخرج من السيارة إلا أن أمرك الضابط بذلك. في أثناء التوقيف المؤقت، تكمن أولويات الضابط في سلامتك، وسلامة الركاب، والسلامة الشخصية للضابط. في معظم المواقف، تكون السيارة من الداخل هي المكان الأكثر أماناً لك وللركاب. يؤدي الخروج من السيارة دون أمر الضابط أو لا بذلك إلى زيادة خطر ارتطام سيارة مارة بك و/أو دفع الضابط إلى الشعور بالخطر منك.
- **وضع أيدي السائق وجميع الركاب في مكان واضح الرؤية.** يتعين على السائق إبقاء يديه على عجلة القيادة، ويتعين على الركاب وضع أيديهم بوضوح على الركبتين، ففي أثناء التوقيف المؤقت، عدم قدرة الضابط على رؤية أيدي السائق وجميع الركاب في السيارة تدفعه إلى الشعور بالخطر. إن كانت النوافذ معتمة، يوصى بإزالة جميع النوافذ بعد إيقاف السيارة على جانب الطريق ناحية اليمين قبل أن يتواصل الضابط معك.
- **الامتثال لطلب الضابط بالإطلاع على الوثائق.** يتعين على سائقي المركبات حصولهم على رخصة قيادة سارية، وسجل للسيارة، ووثيقة تأمين لقيادة السيارة. إن كانت هذه الأشياء في درج السيارة أو تحت المقعد، أو إن كان إثبات التأمين مخزناً على الهاتف لعرضه عند الطلب، فعليك أولاً أن تخبر ضابط الشرطة بهذه الحقيقة ثم تتبع توجيهات الضابط قبل محاولة بلوغ تلك الأشياء وسحبها.
- **إن أدى التوقيف المؤقت إلى صدور مخالفة أو اعتقال، فعليك:**
  - «عدم النقاش بشأن أسباب التوقيف أو الجدل مع ضابط الشرطة.
  - «عدم رفض التوقيع على المخالفة عند صدورها، حيث تتطلب المخالفة المرورية توقيع السائق، ولا يعني توقيع المخالفة إقرار السائق بالخطأ، ولكن إقراراً منه باستلام المخالفة.
  - «أن تكون متعاوناً مع ضابط إنفاذ القانون الموجود في المكان. في حالة الاشتباه بأن السائق كان يقود تحت تأثير الكحول، أو رفضه التنفس في الجهاز، أو إجراء فحوص البول أو الدم أو الأداء، فقد يؤدي ذلك إلى فقدان امتيازات القيادة.
  - «عدم المجادلة بشأن المخالفة وقت صدورها. إن كان السائق يرى عدم ارتكابه مخالفة أو صدور مخالفة جوراً، فإن له الحق في رفع قضية في محكمة المرور.
  - «عدم مقاومة الاعتقال عند اقتياد الشرطة له إلى الحجز.
- «يجب على ضابط إنفاذ القانون معاملة السائق بكل احترام وكرامة. إن كنت ترى أن أحد الضباط قد تصرف معك بأسلوب غير لائق في أثناء التوقيف المؤقت أو في أي مواجهة أخرى، فعليك إبلاغ رؤساء الضباط عن هذا السلوك في أقرب وقت ممكن من تلك المواجهة. ويتعين على الضباط تقديم أسمائهم وإثبات أرقام شاراتهم عند الطلب. ويمكن تقديم شكاوى خطية لدى قسم الشؤون الداخلية للوكالة أو لدى المجلس المدني لمتابعة الشكاوى. وبصرف النظر عن الإجراء المتخذ، يتعين على ضباط الشرطة قانونياً توثيق جميع التوقيفات المؤقتة، بما في ذلك الحصول على اسم السائق وعنوانه لأغراض جميع البيانات.

## التسمم بأول أكسيد الكربون

يمكن لغاز أول أكسيد الكربون الناجم عن محرك المركبة أن يؤذيكم أو يتسبب في موتكم أو موت من معكم من ركاب. من المحتمل جدًا أن يتسرب أول أكسيد الكربون إلى المركبة عند تشغيل المدفأة بها، أو عند فشل نظام العادم في العمل بشكل صحيح، أو في أثناء وجود زحام مروري كثيف، إذ يتم استنشاق أدخنة العوادم القادمة من المركبات الأخرى. ويمكن لنظام العادم الذي به عيب أن يُسرب أدخنة سامة إلى المقعد الخلفي للمركبة.

ولا يمكنكم رؤية أول أكسيد الكربون أو شممه أو تذوقه. قد تتضمن أعراض التسمم بأول أكسيد الكربون النُعاس أو الدُّوار، وظهور لون مشوب بزرقة على الجلد أو الشفتين، والإحساس بالصداع، وزيادة الحساسية تجاه الضوء.

### كيفية تجنب الإصابة بالتسمم بأول أكسيد الكربون

- احرص على فحص نظام العادم الخاص بمركبتك بصفة دورية
- انتبه لدى صدور أي أصوات غير عادية قادمة من أسفل المركبة
- تجنب نهائيًا ترك محرك مركبتك مشغلاً في مرآب (جراج) مغلق
- أغلق المنافذ التي تُدخل الهواء من الخارج إذا علقت في ازدحام مروري كثيف
- احرص على بقاء منافذ دخول الهواء النقي مفتوحة في أثناء وجودك على الطرق السريعة في الأجواء الباردة

## الفصل التاسع | نماذج أسئلة امتحان تقييم المعرفة

### نماذج أسئلة امتحان رخصة المتدرب ورخصة القيادة

يتكون امتحان تقييم المعرفة من 16 علامة و34 سؤالاً، ويجب ألا تخفق في أكثر من علامتين وستة أسئلة من أجل اجتياز الامتحان. إذا رسبت في امتحان تقييم المعرفة، يجب عليك الانتظار حتى اليوم التالي لإعادة إجراء الامتحان.

1. الاجتياز الآمن والقانوني لمركبة أخرى يتطلب قيام السائق بـ:
  - أ. التأكد من أن حارة المرور خالية من أي حركة مرورية والتحقق من الجانب الخلفي واليسار للتأكد من عدم محاولة سيارة أخرى للمرور
  - ب. استخدام المكابح وتقليل السرعة
  - ج. المرور عندما يكون تخطيط الحارات على شكل خط متواصل
  - د. جميع الإجابات صحيحة
2. نظراً لأن الضباب يمكن أن يحد بدرجة كبيرة من وضوح رؤية المركبات الأخرى والمارة وإشارات المرور، لذا يجب عليك:
  - أ. القيادة بحذر وتقليل السرعة
  - ب. عدم استخدام مصابيح الإضاءة الأمامية العالية
  - ج. استخدام مصابيح الإضاءة الأمامية المنخفضة لتحسين الإضاءة على الطريق ورؤية الأجسام المحيطة
  - د. جميع الإجابات صحيحة
3. يجب على السائق الجيد الذي يتبع تعليمات القيادة الآمنة أن:
  - أ. يقود ببطء في جميع الأوقات
  - ب. يحذر من تصرفات السائقين الأخرى
  - ج. يقود بسرعة ثابتة في أثناء السفر
  - د. لا يقود المركبة إلا في المناطق التي يعرفها
4. عند الانعطاف يميناً عند إشارة حمراء، يجب عليك:
  - أ. تقليل السرعة والدوران حول المنعطف، في حالة عدم مرور إحدى المركبات
  - ب. ألا تفرط في أحقية المرور على الطريق
  - ج. التوقف النهائي وعدم التعارض مع أحقية المرور لمركبات أو مشاة يتحركون في اتجاه المنعطف
  - د. تجاهل علامة "عدم الانعطاف عند الإشارة الحمراء"
5. عند القيادة على الطرق المبتلة، يجب عليك تذكر أن:
  - أ. الأرصفة تكون زلقة مباشرة بعد هطول الأمطار
  - ب. القيادة على الطرق المبتلة يمكن أن تتسبب في حدوث الانزلاق المائي
  - ج. تمنح نفسك وقتاً إضافياً من أجل التوقف
  - د. جميع الإجابات صحيحة
6. الإشارة الحمراء الوامضة تعني أنها:
  - أ. سبب لتقليل السرعة
  - ب. معادلة (مماثلة) لعلامة التوقف، وتعني أن السائق يجب أن يتوقف تماماً
  - ج. تُحذرك من خطر محتمل
  - د. إشارة للنظر في كلا الاتجاهين، ثم الاستمرار
7. يجب أن تستخدم إشارة الانعطاف عندما تكون على الأقل على بُعد:
  - أ. 200 قدم قبل الانعطاف
  - ب. 150 قدماً قبل الانعطاف
  - ج. 100 قدم قبل الانعطاف
  - د. 50 قدماً قبل الانعطاف

## نماذج أسئلة امتحان التصريح الخاص بالتأجير

يتكون هذا الاختبار من 25 سؤالاً، ولا يجوز لك الإخفاق في أكثر من خمسة أسئلة حتى تتمكن من اجتياز الاختبار.

1. إذا كنت تقوم بنقل ممتلكات للتأجير باستخدام التصريح الخاص بالتأجير، فما هو الحد الأقصى لوزن المركبة الإجمالي؟
  - أ. يجب ألا يتجاوز الوزن الإجمالي للمركبة ستة وعشرين ألف (26,000) رطل
  - ب. يجب ألا يتجاوز الوزن الإجمالي للمركبة ستة عشر ألف (16,000) رطل
  - ج. يجب أن يتجاوز الوزن الإجمالي للمركبة ستة وعشرين ألف (26,000) رطل
  - د. يجب أن يتجاوز الوزن الإجمالي للمركبة ثمانية وعشرين ألف (28,000) رطل
2. يجب أن تتوقف المركبات التي نقل الركاب نظير أجره عند عبور السكك الحديدية. كم عدد الأقدام التي يجب أن تتوقف عندها هذه المركبات أمام مسارات السكك الحديدية؟
  - أ. من 5 إلى 45 قدمًا
  - ب. من 10 إلى 40 قدمًا
  - ج. من 15 إلى 50 قدمًا
  - د. من 20 إلى 60 قدمًا
3. ما هو أقصى ارتفاع لأي مركبة يمكن تشغيلها دون تصريح خاص؟
  - أ. 13 قدمًا، 6 بوصات
  - ب. 12 قدمًا، 7 بوصات
  - ج. 11 قدمًا، 8 بوصات
  - د. 10 أقدام، 9 بوصات
4. أي من الأجهزة التالية تُعد أجهزة تحذير مناسبة لشاحنة أو حافلة أو شاحنة مقطورة معطلة على قارعة الطريق أو على حارة التوقف للطوارئ؟
  - أ. ثلاثة (3) مثلثات للطوارئ عاكسة وثنائية الاتجاه ومتطابقة فيدراليًا
  - ب. ثلاثة (3) مشاعل تحترق بالسوائل
  - ج. جميع الإجابات صحيحة
  - د. ما لا يقل عن ستة (6) مصابيح صغيرة

### نماذج أسئلة امتحان تصريح الدراجة الهوائية المُسيّرة بمحرك

يتكون هذا الاختبار من 25 سؤالاً، ولا يجوز لك الإخفاق في أكثر من خمسة أسئلة حتى تتمكن من اجتياز الاختبار.

1. عند الاقتراب من علامة تقاطع السكك الحديدية، يجب عليك أن:
  - أ. تكون مستعداً للوقوف
  - ب. تسير نحو بوابات العبور
  - ج. تمضي سريعاً عبر مسارات السكك الحديدية
  - د. تتوقف على المسارات وتنتظر في كلا الاتجاهين
2. عند الاقتراب من علامة التوقف، يجب عليك أن:
  - أ. تتوقف تماماً قبل الوصول إلى الخط الأبيض المتواصل أو ممر المشاة
  - ب. لا تتوقف عند علامة التوقف
  - ج. لا تتوقف إلا إذا كانت هناك مركبات قادمة
  - د. تُفسح مجالاً للمركبة التي على اليسار لكي تعبر
3. يجب على السائقين الذين يقتربون من تقاطع لا تعمل إشارة المرور الخاصة به بشكل صحيح أن:
  - أ. يتوقفوا أولاً، ثم المتابعة بحذر خلال التقاطع
  - ب. يتابعوا السير خلال التقاطع دون توقف
  - ج. ينتظروا حتى يتحول لون الإشارة إلى اللون الأخضر
  - د. جميع الإجابات صحيحة
4. عندما يكون أمر الضابط المعني بإنفاذ القانون مختلفاً عما تعبر عنه الإشارات أو العلامات المرورية، يجب عليك أن:
  - أ. تتجاهل أمر الضابط
  - ب. تتبع أوامر الضابط المعني بإنفاذ القانون
  - ج. تتبع الإشارات أو العلامات المرورية
  - د. تقلل السرعة وتستمر في السير ولكن بحذر

## الملحق "أ" | الشروط الخاصة بالمستندات

تتضمن القائمة التالية المستندات المطلوبة للحصول على رخصة قيادة أو رخصة متدرب أو بطاقة هوية جديدة أو تجديدها أو تعديلها أو استبدالها. إذا تقدمت بطلب للحصول على رخصة قيادة أو رخصة متدرب أو بطاقة هوية جديدة، يجب عليك تقديم إصدارات أصلية أو نسخ طبق الأصل يمكن التحقق منها من المستندات التالية:

- مستند واحد يثبت هويتك
- مستند واحد يثبت وضعك القانوني في الولايات المتحدة
- مستند واحد يثبت رقم الضمان الاجتماعي الخاص بك
- مستندان يثبتان إقامتك في ولاية إنديانا

في حالة تجديد رخصة قيادتك أو رخصة المتدرب أو بطاقة الهوية الحالية في إنديانا أو تسعى لتعديلها أو استبدالها، يجب عليك إحضار مستندات أصلية أو نسخ طبق الأصل من مستندات معينة إلى فرع مكتب إدارة قيادة المركبات الآلية (BMV) إذا كنت ترغب في الحصول على بيانات اعتماد متوافقة مع قانون الهوية الفعلية.

للحصول على أحدث المعلومات عن مستندات إثبات الهوية المقبولة، يُرجى زيارة الموقع [REALID.IN.gov](http://REALID.IN.gov). إذا كانت لديك أسئلة عن مستنداتك، يمكنك الاتصال بإدارة قيادة المركبات الآلية على الرقم 888-692-6841 للتحدث مع ممثل خدمة العملاء أو تفضل بزيارة أي فرع من فروع إدارة قيادة المركبات الآلية.

### مستندات إثبات الهوية

تتضمن المستندات التي يمكنك استخدامها لإثبات هويتك ما يلي:

- شهادة ميلاد في الولايات المتحدة. يجب أن تكون شهادة الميلاد إصدارًا أصليًا أو طبق الأصل صادرًا عن جهة حكومية. لا تُقبل شهادات الميلاد غير الرسمية الصادرة عن المستشفيات نهائيًا.
- جواز سفر أمريكي أو بطاقة جواز السفر. لا يجوز أن يكون جواز السفر منتهي الصلاحية.
- تقرير القنصلية الخاص بالميلاد في الخارج الصادر عن وزارة الخارجية الأمريكية.
- شهادة الميلاد المعدلة التي تبين تغيير الاسم القانوني أو تاريخ الميلاد أو الجنس. يجب أن تكون شهادة الميلاد المعدلة معتمدة ومقدمة إلى مكتب حكومي خاص بالإحصائيات الحيوية في بلد الميلاد.
- جواز سفر أجنبي. جواز سفر غير منتهي الصلاحية بتأشيرة أمريكية ومرفق معه:
- نموذج I-94 المعتمد الذي يوثق إما آخر دخول لمقدم الطلب إلى الولايات المتحدة، أو الحالة الحالية لمقدم الطلب.
- شهادة منح الجنسية الصادرة والوضع القانوني الذي تم التحقق منه بواسطة وزارة الأمن الداخلي الأمريكي (DHS).
- شهادة الجنسية الصادرة والوضع القانوني الذي تم التحقق منه بواسطة وزارة الأمن الداخلي.
- بطاقة الإقامة الدائمة الصادرة والوضع القانوني الذي تم التحقق منه بواسطة وزارة الأمن الداخلي،
- أو دائرة خدمات الهجرة والجنسية الأمريكية (INS). لا يجوز أن تكون بطاقة الإقامة الدائمة منتهية الصلاحية.
- وثيقة تصريح العمل الصادرة والوضع القانوني الذي تم التحقق منه بواسطة وزارة الأمن الداخلي. لا يجوز أن تكون وثيقة تصريح العمل منتهية الصلاحية.
- بيانات اعتماد متوافقة مع قانون الهوية الفعلية في ولاية إنديانا غير منتهية الصلاحية
- مستندات أخرى تحددها وزارة الأمن الداخلي أو مفوض إدارة قيادة المركبات الآلية.

إذا كنت قد ولدت خارج الولايات المتحدة، فقد يتم استخدام شهادة ميلاد مؤجلة لإثبات الهوية، ولكنها لا تكفي لإثبات الوضع القانوني.

من ليسوا من مواطني الولايات المتحدة وحصلوا على بيانات اعتماد متوافقة مع الهوية الفعلية بعد تقديم أحد المستندات الموجودة في هذه القائمة يمكنهم استخدام بيانات الاعتماد هذه لإثبات الهوية في المعاملات اللاحقة.

### إثبات تغيير للاسم أو تاريخ الميلاد أو الجنس

إذا كان اسمك القانوني أو تاريخ ميلادك أو جنسك الحالي مختلفًا عما هو مذكور في شهادة الميلاد أو مستندات الوضع القانوني، يجب عليك تقديم إثباتات قانونية على أي تغيير من التغييرات.

تتضمن المستندات المقبولة التي تدعم التغيير المطلوب إجراؤه ما يلي:

- عقد زواج.
- حكم بالطلاق.

- أمر من المحكمة بالموافقة على التغييرات المتعلقة بالاسم القانوني أو تاريخ الميلاد.
- شهادة ميلاد معتمدة ومعدلة تبين التغييرات المتعلقة بالجنس؛ أو إفادة الطبيب الموقعة والمؤرخة بأن "(اسمك) خضع بنجاح لكل العلاجات اللازمة لتغيير جنس (اسمك) بشكل دائم من (نوع الجنس عند الولادة) إلى (نوع الجنس المثبت)".\*
- بيان الطبيب المتعلق بتغيير نوع الجنس - نموذج حالة رقم 55617 الخاص بالولاية.

\* في الوقت الذي نُشر فيه هذا الدليل، كانت هناك قاعدة إدارية مقترحة لتعديل إجراءات تغيير المعلومات الجنسية على رخصة القيادة أو بطاقة الهوية قيد التنفيذ. يرجى زيارة الموقع [IN.gov/BMV](http://IN.gov/BMV) لمعرفة أحدث المتطلبات.

## المستندات المتعلقة بالوضع القانوني

- بالنسبة لمواطني الولايات المتحدة، فإن المستندات المقدمة لإثبات هويتك من شأنها كذلك أن تُثبت وضعك القانوني في المستندات الأمريكية المستخدمة لإثبات وضعك القانوني، وتتضمن:
  - شهادة ميلاد في الولايات المتحدة. يجب أن تكون شهادة الميلاد إصدارًا أصليًا أو طبق الأصل صادرًا عن جهة حكومية. لا تُقبل شهادات الميلاد غير الرسمية الصادرة عن المستشفيات نهائيًا.
  - جواز سفر أمريكي أو بطاقة جواز السفر. لا يجوز أن يكون جواز السفر منتهي الصلاحية.
  - تقرير القنصلية الخاص بالميلاد في الخارج الصادر عن وزارة الخارجية الأمريكية.
  - شهادة الميلاد المعدلة التي تبين تغيير الاسم القانوني أو تاريخ الميلاد أو الجنس. يجب أن تكون شهادة الميلاد المعدلة معتمدة ومقدمة إلى مكتب حكومي خاص بالإحصائيات الحيوية في بلد الميلاد.
  - جواز سفر أجنبي. جواز سفر منتهي الصلاحية يحمل تأشيرة أمريكية ومرفق معه:
    - نموذج I-94 - معتمد يوثق إما آخر دخول لمقدم الطلب إلى الولايات المتحدة، أو الحالة الحالية.
    - شهادة منح الجنسية الصادرة والوضع القانوني الذي تم التحقق منه بواسطة وزارة الأمن الداخلي.
    - شهادة الجنسية الصادرة والوضع القانوني الذي تم التحقق منه بواسطة وزارة الأمن الداخلي.
    - بطاقة الإقامة الدائمة الصادرة والوضع القانوني الذي تم التحقق منه بواسطة وزارة الأمن الداخلي، الأمريكية.
  - أو دائرة خدمات الهجرة والجنسية الأمريكية (INS). لا يجوز أن تكون بطاقة الإقامة الدائمة "mcard" منتهية الصلاحية.
  - وثيقة تصريح العمل الصادرة والوضع القانوني الذي تم التحقق منه بواسطة وزارة الأمن الداخلي. لا يجوز أن تكون بطاقة ترخيص العمل منتهية الصلاحية.
  - المستندات الأخرى الصادرة عن وكالة فيدرالية أمريكية لإظهار الهوية والوضع القانوني. يجب أن تكون إدارة قيادة المركبات الآلية قادرة على التحقق من دقة هوية المستندات.
  - مستند الإخطار بنية الإجراءات (النموذج I-797)، إذا كان بإمكان إدارة قيادة المركبات الآلية التحقق من أن وزارة الأمن الداخلي قد تلقته ولم ترفض أي إجراءات ومستندات أصدرتها وكالة فيدرالية أمريكية لإظهار الوضع القانوني المتعلق بالإخطار بنية الإجراءات لمقدم الطلب.
  - إثبات طلب اللجوء في الولايات المتحدة تم التحقق منه بواسطة وزارة الأمن الداخلي.

## المستندات المتعلقة برقم الضمان الاجتماعي

تتضمن المستندات التي تحتوي على اسمك ورقم الضمان الاجتماعي والتي من شأنها إثبات رقم الضمان الاجتماعي الخاص بك ما يلي:

- بطاقة الضمان الاجتماعي.
- نموذج W-2.
- نموذج 1099.
- نموذج Non-SSA 1099.
- إيصال دفع مطبوع مسبقًا يوضح اسمك ورقم الضمان الاجتماعي الكامل الخاص بك.

وإذا كنت لا تستوفي شروط الحصول على رقم الضمان الاجتماعي، يجب عليك تقديم مستندات التي تثبت أنك غير مؤهل للعمل في الولايات المتحدة الأمريكية. بالإضافة إلى ذلك، إذا لم تكن مؤهلاً للعمل في الولايات المتحدة الأمريكية، فقد يُطلب منك تقديم نموذج I-94 سار بدلاً من رقم الضمان الاجتماعي.

## مستندات الإقامة بولاية إنديانا

لا يجوز استخدام صناديق مكاتب البريد على أنها عنوان للإقامة، إلا إذا كان مقدم الطلب مسجلاً في برنامج العناوين السرية في مكتب المدعي العام بإنديانا. تتضمن المستندات التي يمكنك استخدامها لإثبات إقامتك في إنديانا ما يلي:

- فاتورة محسوبة صادرة عن شركة مرافق أو شركة بطاقات انتمان أو طبيب أو مستشفى، لا يتجاوز تاريخ صدورها 60 يومًا من تاريخ تقديم الطلب وتتضمن اسمك وعنوان إقامتك.

- كشف حساب مصرفي أو إيصال معاملات مصرفية لا يتجاوز تاريخ صدوره 60 يومًا من تاريخ الطلب ويتضمن اسمك وعنوان إقامتك.
  - إيصال دفع مطبوع مسبقًا لا يتجاوز تاريخ صدوره 60 يومًا من تاريخ الطلب ويتضمن اسمك وعنوان إقامتك.
  - نموذج W-2 أو فاتورة الضرائب العقارية أو الضرائب غير المباشرة أو بيان من إدارة الضمان الاجتماعي أو أي بيان موجز عن استحقاقات التقاعد السنوية أو معاشات أخرى تُظهر اسمك وعنوان إقامتك. يجب ألا يتجاوز تاريخ صدور النموذج أو الفاتورة أو البيان السنة الحالية أو السنة السابقة مباشرة.
  - بوليصة تأمين حالية سارية الصلاحية خاصة بمالك العقار أو المستأجر أو المركبة توضح اسمك وعنوان إقامتك. يجب أن يكون تاريخ البوليصة خلال سنة واحدة من تاريخ تقديم الطلب.
  - دفتر تسديد قروض مركبات حالي لمركبة مُسجلة باسمك، ومذكور به اسمك وعنوان إقامتك.
  - رهن عقاري سكني أو عقد قرض مماثل أو عقد إيجار أو استئجار مذكور به اسمك وعنوان إقامتك وتوقعات من جميع الأطراف اللازمة لتنفيذ الاتفاق.
  - مستند دفع لرعاية الطفل صادر عن إدارة شؤون الأسرة والخدمات الاجتماعية في إنديانا مذكور به اسمك وعنوان إقامتك. ينبغي أن يكون تاريخ مستند الدفع خلال 60 يومًا من تقديم الطلب.
  - بريد من الدرجة الأولى صادر عن المحاكم أو الوكالات الاتحادية أو الحكومية مذكور به اسمك وعنوان إقامتك. يجب أن يكون تاريخ البريد خلال 60 يومًا من تاريخ تقديم الطلب.
  - بطاقة تسجيل الناخبين في إنديانا.
  - وثيقة تأكيد تغيير العنوان صادرة عن الخدمة البريدية بالولايات المتحدة ومذكور بها عنوان إقامتك السابق والحالي (نموذج CNL107).
  - وثيقة حصر الممتلكات الخاصة بك في إنديانا صادرة عن طريق خبير معاينة مرخص ومذكور بها اسمك وعنوان إقامتك.
  - رخصة سلاح سارية الصلاحية في إنديانا مذكور بها اسمك وتوقيعك وعنوان إقامتك وتاريخ ميلادك.
  - شهادة الإقامة في إنديانا سجلات المدرسة الحكومية أو الخاصة التي تشير إلى اسم الطالب المسجل والعنوان السكني.
- إذا لم تتمكن من تقديم وثيقتين تثبتان إقامتك في إنديانا، يمكنك تقديم شهادة إثبات الإقامة في إنديانا في حالة استيفاء أحد الشروط التالية:
- **فقدان الأهلية.** يجب التوقيع على شهادة إثبات الإقامة في إنديانا في أي فرع من فروع إدارة قيادة المركبات الآلية عن طريق شخص آخر يكون وصيًا قانونيًا عليك أو قائمًا برعايتك، وعمره 18 عامًا على الأقل، وتقيم معه. يجب على الوصي القانوني أو القائم بالرعاية أن يقدم أوراق اعتماد سارية الصلاحية في إنديانا، ووثيقة واحدة لإثبات الهوية، ووثيقتان تثبتان عنوان الإقامة في إنديانا، ومستندات وصاية سارية.
  - **مقدمو الطلبات الذين لا مأوى لهم وليس لديهم عنوان إقامة.** يجب التوقيع على شهادة إثبات الإقامة في إنديانا عن طريق ممثل قانوني لهيئة حكومية أو منظمة غير ربحية تتلقى منها خدمات ويمكنها استقبال البريد. يجب عليك كذلك تقديم خطاب رسمي صادر عن جهة حكومية أو منظمة غير ربحية ومكتوب أعلاه اسمها وعنوانها ورقم هاتفها ومذكور بها اسم الممثل القانوني وتوقيعه وتاريخ التوقيع. يجب أن يذكر الممثل القانوني في الخطاب أن الجهة أو المنظمة التي تقدم خدمات لك تقبل استلام البريد بالنيابة عنك.
  - **في حالة أنك تعيش مع أحد الأقرباء أو الأصدقاء.** يجب التوقيع على شهادة إثبات الإقامة في إنديانا في فرع من فروع إدارة قيادة المركبات الآلية عن طريق أحد الأقارب أو الأصدقاء الذين تقيم معهم. يجب ألا يقل عمر هذا القريب أو الصديق عن 18 عامًا وأن يقدم أوراق اعتماد سارية الصلاحية في إنديانا، بالإضافة إلى وثيقة واحدة تثبت هويته، ووثيقتين تعرضان عنوان الإقامة في إنديانا.
  - **إذا كنت تقيم في مركبة،** ويتضمن ذلك على سبيل المثال لا الحصر، المنازل المتنقلة أو المقطورة. يجب التوقيع على شهادة إثبات الإقامة في إنديانا في فرع الترخيص عن طريق مقيم آخر في إنديانا يؤكد أنه يمكنك استخدام عنوان إقامته لأغراض التسجيل. ويجب على الشخص الذي يوقع على الشهادة أن يقدم وثيقتين لإثبات عنوان إقامته في ولاية إنديانا. ويجب عليك تقديم إثبات على دفع الضرائب المفروضة على الدخل في إنديانا للعام الحالي أو العام السابق مباشرة، وأن تمتلك سجلات الملكية والتسجيل الحالية الخاصة بالمركبة لدى إدارة قيادة المركبات الآلية.

## تقديم المستندات المقبولة

لن تقبل إدارة قيادة المركبات الآلية سوى المستندات الأصلية أو النسخ المصدقة من الوكالة المُصدرة. وقد ترفض إدارة قيادة المركبات الآلية أي وثيقة يبدو أنها مزيفة أو غير موثوق بها أو تم تعديلها أو انتهت صلاحيتها. ويجب أن تكون جميع المستندات باللغة الإنجليزية أو أن تُقدم بترجمة إنجليزية دقيقة يمكن التحقق منها. ويجب أن يتطابق اسمك القانوني وتاريخ ميلادك الموجود في المستندات المقدمة إلى إدارة قيادة المركبات الآلية مع سجلات إدارة الضمان الاجتماعي.

ويجب أن تكون هناك ترجمة كاملة إلى الإنجليزية عند ترجمة المستندات المكتوبة بلغة غير الإنجليزية والتي لا تحتوي على عناوين فرعية بالإنجليزية، والتي يتم تقديمها لدعم إحدى الطلبات أو الالتماسات. ويجب كتابة الترجمة في صفحة منفصلة في خطاب رسمي صادر عن جهة حكومية أو مؤسسة تعليمية معتمدة أو جهة ترجمة معتمدة.

ويجب أن تتضمن الترجمة إفادة موقعة من المترجم تشير إلى أن الترجمة كاملة ودقيقة، ويجب أن يشهد على كفاءته كمترجم، كما يجب توضيح أن المستند لم تتم ترجمته لأحد أفراد العائلة أو لصديق أو شريك تجاري.

## الحصول على أوراق اعتماد صورية

يمكن للمواطنين الأمريكيين الذين يحملون حاليًا أوراق اعتماد سارية الصلاحية في إنديانا ولكنها صورية (غير متوافقة مع المتطلبات)، ويجدون صعوبة في جمع المستندات المطلوبة للحصول على أوراق اعتماد متوافقة مع قانون الهوية الفعلية، أو من يرغبون في الانتظار للتقدم بطلب للحصول على أوراق اعتماد متوافقة مع قانون الهوية الفعلية، التقدم بطلب للحصول على أوراق اعتماد صورية.

## الملحق "ب" | قيادة المراهقين

### دليل القيادة للآباء والمراهقين

دليل القيادة للآباء والمراهقين متاح على الموقع [IN.gov/BMV](http://IN.gov/BMV). إنه أداة مهمة يمكن استخدامها للمساعدة في إشراك الآباء في عملية تعليم القيادة لأولادهم.

### عوامل الخطر بالنسبة للمراهقين

- القيادة الطائشة والخطرة. تعتبر القيادة الطائشة والخطرة وكذلك تشتت الانتباه من العوامل الشائعة الأكثر تسببًا في وقوع حوادث المراهقين.
- عدم الانتباه. يعتبر عدم انتباه السائق وتشتتته عاملاً شائعًا من العوامل التي تساهم في وقوع حوادث الاصطدام متعددة المركبات.
- السرعة المفرطة. تعتبر السرعة غير القانونية أو غير الآمنة عاملاً شائعًا من العوامل التي تساهم في وقوع حوادث المركبات الفردية. قد يواجه المراهقون صعوبة في ضبط سرعتهم لتناسب مع ظروف القيادة الحالية. فالسرعات العالية تقلل من الوقت الذي يستغرقه السائق حتى يتمكن من استيعاب ومواجهة ما يلقاه من مخاطر.
- القيادة مع المراهقين الآخرين. تتضاعف فرصة حدوث اصطدام مع كل راكب في المركبة.
- عدم ارتداء حزام الأمان. ارتداء حزام الأمان ليس فرضًا قانونيًا فحسب، بل إنه أفضل وسيلة أيضًا لتقليل فرصة حدوث إصابات أو التسبب في وقوع وفيات في حوادث الاصطدام.
- عدم الانتباه في أثناء عبور مفترقات الطرق. معظم الحوادث متعددة المركبات يتورط فيها المراهقون في أثناء عبور مفترقات الطرق. يحتاج السائقون المراهقون إلى ترك كل ما يشتت انتباههم والتركيز على المركبات الأخرى في أثناء عبور مفترقات الطرق.
- تعاطي المشروبات الكحولية أو المخدرات/الأدوية الأخرى في أثناء القيادة. في حين أن النسبة المئوية للسائقين المراهقين الذين يقودون السيارات تحت تأثير المواد الكحولية أو المخدرات/الأدوية صغيرة، فإنهم يشكلون نسبة مئوية أعلى بكثير من حيث الإصابات الخطيرة والوفيات الناتجة عن حوادث الاصطدام المتورط بها جميع السائقين المراهقين.

### نصائح موجهة للسائقين في سن المراهقة

- يجب عليك أنت والركاب ارتداء أحزمة الأمان دائمًا.
- يجب دائمًا ضبط المقاعد والمرايا للحصول على أفضل رؤية قبل بدء القيادة.
- يجب عدم القيام بضبط الراديو في أثناء القيادة. من الأفضل أن تنتظر حتى تتوقف لأن تشتت تركيزك عن الطريق لبضع ثوانٍ يمكن أن يؤدي إلى وقوع حوادث اصطدام.
- عدم تشغيل الموسيقى بصوتٍ عالٍ. قد لا تسمع صفارات الإنذار أو صوت آلة تنبيه السيارة الذي يمكن أن يحذرك من أي مشكلة محتمل وقوعها.
- عدم التحدث في الهاتف أو إرسال الرسائل النصية في أثناء القيادة – هذا مخالف للقانون. عدم تناول الطعام أو تمشيط شعرك أو وضع المكياج أو فعل أي شيء آخر من شأنه أن يشتت انتباهك عن القيادة.

- عدم قيادة السيارة عندما تكون تحت تأثير المخدرات/الأدوية أو المواد الكحولية وعدم الركوب مع أي شخص يقود السيارة تحت تأثير هذه المواد. حتى بعض الأدوية التي لا تحتاج إلى وصفة طبية قد تجعلك تشعر بالنعاس.
- قبل عبور مفترق طرق، تأكد من أنه خالٍ قبل الاستمرار في القيادة.
- يجب اتباع جميع الإشارات المرورية. الاستعداد دائماً للتوقف عند الاقتراب من أي مفترق طرق به إشارة خضراء تحسباً لتغيير الإشارة. يجب عدم دخول مفترق الطرق بعد أن يصبح لون الإشارة أصفر، ما لم تكن بالفعل في مفترق طرق عندما يتحول لون الإشارة إلى اللون الأصفر.
- الالتزام بالحد الأقصى للسرعة. القيادة بسرعة أكبر من اللازم تمنحك وقتاً أقل للتوقف أو التصرف.

### نصائح موجهة لآباء المراهقين

- كن قدوة حسنة لأبنائك المراهقين عندما تقود السيارة.
- اطلب منهم استخدام حزام الأمان في جميع الأوقات.
- أشرف على القيادة مع ابنك المراهق عند حصوله على رخصة المتدرب وخلال السنة الأولى من القيادة المرخصة.
- عرّف ابنك المراهق على ظروف القيادة المختلفة، بما في ذلك الطرق الرطبة، والمغطاة بالثلوج، والطرق السريعة، والطرق الريفية، والقيادة الليلية، وما إلى ذلك.
- أشرف على القيادة في الطرق غير المألوفة.
- اختر المركبات بناءً على إمكانيات السلامة التي تتميز بها وليس بناءً على الشكل.
- افضِ الوقت اللازم لمناقشة قواعد القيادة ومسؤولياتها وعواقبها التي تتناسب مع عائلتك.
- ضع إستراتيجية للامتيازات المتسلسلة تدريجياً بالنسبة للقيادة. عندما يكتسب ابنك المراهق خبرة في القيادة ويبدأ في اتخاذ القرارات المناسبة، اسمح له بالارتقاء إلى مستوى أعلى في مسؤولية القيادة.
- إن تطوير المهارات اللازمة للقيادة الآمنة مهمة معقدة ولا يمكن تعلمها إلا بعد قضاء ساعات طويلة من التدريب. يعتبر تعليم السائقين الخطوة الأولى، ولكن يؤدي الوالدان دوراً بالغ الأهمية في تعليم القيادة للمراهقين.

### قيادة المركبات على الطرق الوعرة (ORV)

يجب على أي شخص يبلغ عمره أقل من 18 عاماً ويقود أو يركب مركبات مخصصة للطرق الوعرة ارتداء خوذة تستوفي المعايير التي وضعتها وزارة النقل الأمريكية بموجب معيار 49 CFR 571.218.

الشخص الذي:

- يمتلك مركبة مخصصة للطرق الوعرة
- توجد في حوزته مركبة مخصصة للطرق الوعرة
- يحق له امتلاك مركبة مخصصة للطرق الوعرة، سواء كان ذلك يرجع إلى ملكية قانونية أو إيجار أو ترخيص أو اتفاقية تأجير أو استئجار مع خيار الشراء أو عقد البيع المشروط أو غير ذلك

لا يجوز أن يُسمح أو يؤذن لأي شخص دون سن 18 عاماً بقيادة المركبات المخصصة للطرق الوعرة دون ارتداء خوذة تستوفي المعايير التي وضعتها وزارة النقل الأمريكية.

## الملحق "ج" | الخدمات والموارد الأخرى بمكتب إدارة قيادة المركبات الآلية

### النماذج

النماذج متاحة على [IN.gov/BMV](http://IN.gov/BMV) أو في أي فرع من فروع إدارة قيادة المركبات الآلية.

### تسجيل الناخبين طلب

يجوز لأي فرد حاصل على أوراق اعتماد جديدة أو مُجددة أو بديلة أو مُعدلة أن يتقدم بطلب للتسجيل من أجل التصويت وذلك في فرع من فروع إدارة قيادة المركبات الآلية، أو [BMV.com](http://BMV.com) إن كان الفرد مؤهلاً للتصويت. تتوفر نماذج تسجيل الناخبين عبر البريد للأشخاص الذين ليسوا في الفرع لمعاملات الاعتماد.

### تسجيل الخدمة العسكرية الانتقائية

يشترط قانون إنديانا على إدارة قيادة المركبات الآلية أن تحصل على إذن من أي شاب يقل عمره عن 26 عاماً ويود الحصول على رخصة قيادة جديدة أو مُجددة لتقديم المعلومات اللازمة إلى الحكومة الفيدرالية لتسجيل ذلك الفرد في نظام الخدمة الانتقائية ((Selective Service System (SSS)). ويُعتبر عدم التسجيل جنائية ويعاقب عليها بالسجن لمدة تصل إلى خمس سنوات وغرامة قدرها 250 ألف دولار.

← مطلوب التسجيل في نظام الخدمة الانتقائية لمواطني الولايات المتحدة.

## يمكنك التواصل مع إدارة قيادة المركبات الآلية في أي وقت. ومن أي مكان.

توفر إدارة قيادة المركبات الآلية (BMV) أربع طرق ملائمة لتجديد تسجيل مركبتك وأنت مرتاح في منزلك. عند التجديد، سيتم إرسال ملصق لوحة السيارة وبطاقة التسجيل إليك مباشرةً.

**التجديد عن طريق البريد** من خلال استكمال وإرسال إخطار التجديد الخاص بك ودفع التكلفة. تصل اللوحات والملصقات خلال 14 يومًا تقريبًا. يمكنك الدفع عن طريق الشيكات أو بطاقة MasterCard أو Visa أو بطاقة الخصم.



**تفضل بزيارة الموقع [IN.gov/BMV](http://IN.gov/BMV)**. يتيح لك فرع إدارة قيادة المركبات الآلية الافتراضي تغيير أنواع اللوحات وتتبع مسار اللوحات الخاصة بك في أثناء وصولها إلى عنوانك. تصل اللوحات والملصقات خلال 14 يومًا تقريبًا. يمكنك الدفع عن طريق الشيك الإلكتروني أو بطاقة MasterCard أو Visa أو Discover أو American Express أو بطاقة الخصم.

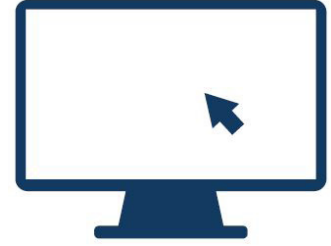

**التجديد عبر الهاتف** عن طريق الاتصال بمركز اتصال إدارة قيادة المركبات الآلية على الرقم 888-692-6841 وتحديد الخيار الثالث. هذا الخط يعمل على مدار 24 ساعة في اليوم. تصل اللوحات والملصقات خلال 14 يومًا تقريبًا. يمكنك الدفع عن طريق بطاقة MasterCard أو Visa أو بطاقة الخصم.



**تفضل بزيارة [BMV Connect kiosk](http://BMV Connect kiosk)** لإكمال المعاملات الروتينية على مدار 24 ساعة في اليوم. تفضل بزيارة الموقع [IN.gov/BMV](http://IN.gov/BMV) للحصول على قائمة بمواقع الأكشاك والمعاملات المتاحة.



## الفهرس

23	تعليق الرخص	37	اجتياز المركبات الأخرى
23	القيادة في أثناء تعليق الرخصة	10	أجهزة الاتصالات السلكية واللاسلكية
23	عدم المثول أو دفع المخالفات المرورية	10	القيادة التجريبية وأجهزة الاتصالات السلكية واللاسلكية
24	عدم دفع نفقات إعالة الطفل	55	أزمة الأمان
23	قيادة مركبة تحت تأثير الكحول	6	اختبار مهارات القيادة
24	كتابة شيكات دون رصيد لإدارة قيادة المركبات الآلية	34	إشارات المرور
25	مكرو مخالفات المرور		الشاحنات
20	تغييرات الأسماء	57	أجهزة الإنذار للمركبات المتوقفة
20	تغيير العنوان	49	القيادة على الطريق مع الشاحنات المقطورة
40	حدود السرعة	22	اشتراطات التأمين
9	رخص القيادة التجريبية	34	مفترقات الطرق
3	رخص المتدربين	42	الانزلاقات
20	استبدال أوراق الاعتماد	38	الاعتطاف
3	الحصول على رخصة المتدرب	61	الإيقاف المروري من جانب المكلفين بإنفاذ القانون
19	تعديل أوراق الاعتماد	15	التصريح الخاص بالتأجير
9	مدة الصلاحية	51	الحافلات المدرسية
1	رخصة القيادة	58	الحوادث وحالات الطوارئ
20	استبدال أوراق الاعتماد	14	الدراجات المسيرة بمحرك
5	الإعفاء من اختبار مهارات القيادة	13	الدراجات النارية
11	الاستقبال عبر البريد	20	استبدال أوراق الاعتماد
8	التقدم بطلب للحصول على رخصة قيادة	13	الحصول على تصريح قيادة الدرجة النارية
12	القيود المفروضة	13	الحصول على تصريح متدرب لقيادة الدراجات النارية
12	القيود المفروضة على أوراق الاعتماد لذوي الاحتياجات الخاصة	52	القيادة على الطريق مع الدراجات النارية
19	تجديد أوراق الاعتماد	19	تعديل أوراق الاعتماد
19	تعديل أوراق الاعتماد	13	مدة الصلاحية
9	مدة الصلاحية	52	الدراجات الهوائية
16	رخصة سائق نقل عام للركاب	39	الدوران
16	رخص سائق خاص	46	الطرق السريعة بين الولايات
20	استبدال أوراق الاعتماد	44	القيادة الليلية
45	القيادة دون تركيز	59	القيادة تحت تأثير المخدرات/الأدوية
19	تجديد أوراق الاعتماد	43	القيادة في ظروف جوية متقلبة
19	تعديل أوراق الاعتماد	41	الكبح والمسافات الأمانة بين السيارات
10	رخصة القيادة التجارية	27	اللافتات والإشارات
55	مقاعد السلامة للأطفال	28	أشكال الإشارات
2	سكان إنديانا الجدد	27	ألوان الإشارات
51	سيارات الطوارئ	30	إشارات أعمال الإنشاء والصيانة على الطرق السريعة
17	شارة العسكريين بالخدمة الفعلية وقدامى المحاربين	48	إشارات السكك الحديدية
54	شروط تنظيم المرور	32	الوحدات الإضافية
4	فحص حاسة البصر	33	خدمات قاندي السيارات ولافتات مناطق الترفيه
69	قيادة المراهقين	31	رمز المركبات بطيئة الحركة
18	لافتات انتظار السيارات	31	علامات التنظيم
2	متطلبات الإقامة	47	لافتات أعمال الطرق السريعة
66	مستندات الهوية	29	لافتات التحذير
69	تقديم المستندات المقبولة	33	لافتات التوجيه
68	مستندات الإقامة	31	لافتات السرعة الأمانة
67	مستندات الوضع القانوني	30	لافتات مناطق المدارس
67	مستندات رقم الضمان الاجتماعي	53	المركبات بطيئة الحركة
48	معايير السكك الحديدية	7	المسؤولية المالية عن الضرر أو التلف
40	مفترقات الطرق الدائرية	21	النقاط
35	الاقترب من علامة التوقف	5	امتحان تقييم المعرفة
35	الاقترب من لافتة «أولوية المرور»	11	أوراق الاعتماد المعفاة من الصور
40	الاقترب من مفترق طرق دون إشارة	1	أوراق الاعتماد في ولاية إنديانا
34	الالتفاف عبر مفترق طرق	21	برنامج سلامة السائقين
36	القيادة عبر مفترق طرق	1	بطاقات الهوية
47	مناطق العمل	20	استبدال أوراق الاعتماد
47	ألواح الأسمم	11	الاستلام عبر البريد
47	إشارات مراقب المرور	3	الحصول على بطاقة هوية
41	حدود السرعة	19	تعديل أوراق الاعتماد
47	نصائح القيادة	1	بطاقة الهوية الفعلية
63	نماذج أسئلة الاختبار	37	تخطيط الحارات المرورية









